SI PRUEBA VD...
LA CERVEZA
San Miguel
y Vd... y Vd...
su finura y calidad le agradarán.
HIJOS DE ALEJANDRO ORTEGA, S. L.

Nº REFUNDIDO 7.455
Fundado en 1882 y 1890

EL DIARIO PALENTINO

TELEFONOS
2006 ADMINISTRACIÓN
3953 REDACCIÓN
1526 IMPRENTA

EL DIA DE PALENCIA

Depósito Legal P—2—1958

(Franqueo concertado)

DIRECCIONES
DIRECCIÓN Y TALLERES: MAYOR, 99
APARTADO DE CORREOS, 17

DOMINGO 2 MAYO 1965

EDICION MADRUGADA
2,00 ptas.

VIAJES DE MINISTROS

NAVARRO RUBIO, A MALAGA

Madrid, 1. — Con dirección a Málaga ha salido en avión el Ministro de Hacienda, don Mariano Navarro Rubio.—Cifra.

CASTIELLA, A PALMA

Madrid, 1. — Para Palma de Mallorca ha salido en avión el Ministro de Asuntos Exteriores, señor Castiella.—Cifra.

GUAL VILLALBI, A BARCELONA

Madrid, 1. — El Ministro presidente del Consejo de Economía Nacional, don Pedro Gual Villalbí, ha salido en avión para Barcelona.—Cifra.

FIRMAN UN "ALTO EL FUEGO", QUE NADIE OBSERVA, EN LA REPUBLICA DOMINICANA

Rusia pide la urgente reunión del Consejo de Seguridad

Wáshington, 30. — El presidente de los Estados Unidos, Lyndon B. Johnson, ha declarado esta noche que en la República Dominicana se ha acordado un alto el fuego... que nadie observa.

El jefe del Estado norteamericano pronunció estas desoladoras palabras durante un discurso que dirigió ante las cámaras de la televisión, en el que agregó que hay «signos de que gentes adiestradas fuera de la República Dominicana tratan de lograr el control» del país.

«Así, pues —prosiguió diciendo el primer mandatario—, las legítimas aspiraciones del pueblo dominicano y de la mayoría de sus dirigentes de progreso, democracia y justicia social están amenazados y también lo están las de los pueblos del sistema interamericano».

El presidente Johnson manifestó seguidamente:

«Por un sobresaliente esfuerzo de mediación, el Nuncio Apostólico (en Santo Domingo, Monseñor Emmanuele Clarizio), ha conseguido un acuerdo y un alto el fuego que yo había interesado que se cumpliese por todos aquellos interesados; pero ese acuerdo, ahora, mientras yo hablo, no está siendo plenamente respetado.

«El mantenimiento del alto el fuego es esencial para las esperanzas de todos de paz y de libertad en la República Dominicana», afirmó a continuación el primer magistrado norteamericano.

Johnson se refirió después de estas anteriores frases a los dos días que llevan las fuerzas militares estadounidenses en Santo Domingo, poniendo de relieve que han sido enviadas a la turbulenta nación antillana con el objeto de proteger las vidas de los norteamericanos y de los nacionales de otros países amenazadas en aquél estado de cosas de creciente violencia y desorden.

«Con la asistencia de estas fuerzas norteamericanas —añadió—, han sido evacuados de la República Dominicana más de 2.400 norteamericanos y otros nacionales.

«Hemos dado este paso cuando, y solo cuando —recalcó—, fuimos notificados oficialmente por la policía y los jefes militares de la República Dominicana de que ellos ya no estaban en situación de garantizar la seguridad de los norteamericanos y de otros nacionales extranjeros ni de conservar la ley y el orden.

«En las últimas veinticuatro horas, han aumentado la violencia y el desorden», resumió el presidente de los Estados Unidos.

«Pesa un gran peligro sobre las vidas de los nacionales extranjeros y sobre las de millares de ciudadanos dominicanos..., ciudadanos de este hemisferio», concluyó el primer magistrado estadounidense.—Efe.

(Continúa en sexta página)

San Juan (Puerto Rico).—Llegada a esta ciudad de los primeros refugiados norteamericanos de la República de Santo Domingo. En la foto, un soldado americano desembarca, llevando en brazos a un bebé.—(Foto Europa Press)

Glosa de FRAGA a la reunión ministerial

Se dedicó gran parte de la sesión a estudiar estructuras económicas

Exposición del ministro de Hacienda de la situación financiera del país

Madrid, 30.—El ministro de Información y Turismo, don Manuel Fraga Iribarne, recibió a los periodistas nacionales y extranjeros a las once de la noche ante los cuales hizo una exposición de los acuerdos adoptados en la reunión ministerial celebrada bajo la presidencia del Jefe del Estado.

En primer lugar, aludió a la propuesta del ministro de Trabajo de conceder la Medalla de Oro al Mérito en el Trabajo con ocasión de la festividad de San José Artesano a don Ramón Menéndez Pidal, don Ignacio Barraquer, don Sebastián Moreno Macías, don Eduardo Barreiros, don José María Aritmendiarrieta y a don Miguel de la Cámara Benjumea.

Luego se refirió a los nombramientos de embajadores en Noruega, Niamey y Seúl que figuran en la referencia oficiosa.

Manifestó a continuación que el Consejo había dedicado gran parte a estudiar las estructuras económicas, para lo cual varios ministros aportaron informes.

El ministro de Hacienda hizo una amplia exposición de la situación financiera del país, aludiendo a la Banca y a otros aspectos del sistema crediticio y bancario.

En relación con estas cuestiones, el señor Navarro Rubio dio cuenta al Consejo de ministros de que ha sido enviado a informe preceptivo del Consejo de Economía Nacional un expediente sobre racionalización de los tipos de interés, comisiones y condiciones de las operaciones activas y pasivas de los Bancos y otras entidades de crédito.

También manifestó el ministro de Hacienda que formulará inmediatamente consulta al Consejo Superior Bancario, al Banco de España y al Consejo de Economía Nacional sobre ampliaciones de capital de la Banca, limitación de dividendos y otros aspectos.

El Consejo ha encargado al de Economía Nacional un informe explicativo de la evolución de la cotización bursátil de los distintos sectores económicos en el período 1956-1965.

El ministro de Industria dio a conocer al Consejo que continúa el suave fortalecimiento de la demanda de bienes industriales iniciados en el mes de febrero, siendo el volumen actual de la cartera de pedidos algo superior al registrado en la misma fecha de 1964. Las industrias de bienes de inversión participaron en buena parte de esta mejoría, lo que es un buen índice de la actividad inversora; para las industrias de «bienes de consumo» y «bienes intermedios» se señala una demanda prácticamente estable.

Por lo que respecta a la producción industrial, se mantiene una tendencia expansiva, sobre todo de «bienes de inversión». Han aumentado en líneas generales los stocks y se ha reducido muy ligeramente la tendencia al alza de los precios.

El ministro de Obras Públicas ha dado cuenta del Plan Decenal de la Renfe, que marcha perfectamente, y el ministro del Aire informó sobre el transporte aéreo en 1964, que aumentó en un 36 por 100 sobre el año anterior, siendo la expansión de los servicios muy satisfactoria.

Yo —dijo el ministro— hice un informe completo sobre la primavera cultural y festivales de ópera y música. El día 3 saldré para Rabat, con objeto de inaugurar la exposición de España.

Añadió que en Bogotá se ha celebrado una reunión importante que ha despertado gran interés entre los países hispanoamericanos y, en vista de ello, se ha acordado celebrar una asamblea en Filipinas.

El Consejo de ministros añadió el señor Fraga Iribarne, aprobó el Decreto por el que se adoptan las disposiciones de la Ley de uso y circulación de vehículos de motor a las del Reglamento del Seguro Obligatorio y normas del Decreto de 22 de marzo de 1965. En este Decreto se recogen las opiniones que sobre la materia se habían expuesto; y —dijo— tengo mucho interés en subrayar que por lo que afecta a los turistas internacionales le basta con la tarjeta verde, que es obligatoria, como en los demás países.

A la pregunta de un informador sobre los cadáveres aparecidos en Badajoz, el ministro manifestó que el Gobierno va recibiendo toda clase de informes. Con arreglo a la ley española, no cabe que nadie haga ninguna declaración, sino el poder judicial. Este es un asunto que tiene un trámite claro en la ley procesal española, bajo el principio del secreto del sumario. El juez actúa con absoluta independencia pasa el Sumario a la Audiencia, y luego se producirá el procesamiento o el sobreseimiento. El cadáver lo levanta el juez y desde ese momento queda bajo su jurisdicción. Es, pues, solamente el juez, como ustedes saben, quien puede hacer una declaración y la hará en su momento.

Inicialmente, el sumario era de la competencia del juez de Olivenza, pero al aparecer un tercer cadáver en la jurisdicción de Badajoz, se produjo acumulación de los dos sumarios en el Juzgado número 2 de Badajoz. El Gobierno se limita a poner a disposición de esta autoridad judicial todo orden de que dispone. Para asistir al ministerio fiscal técnicamente ha llegado a Badajoz un abogado fiscal del Tribunal Supremo, que cooperará con la autoridad judicial en la parte técnica, puramente fiscal.

El Gobierno no ha tomado ninguna otra determinación, ni la tomará, y está dispuesto a que las indagaciones se lleven hasta el máximo.—Cifra.—

Radar en la estación ferroviaria

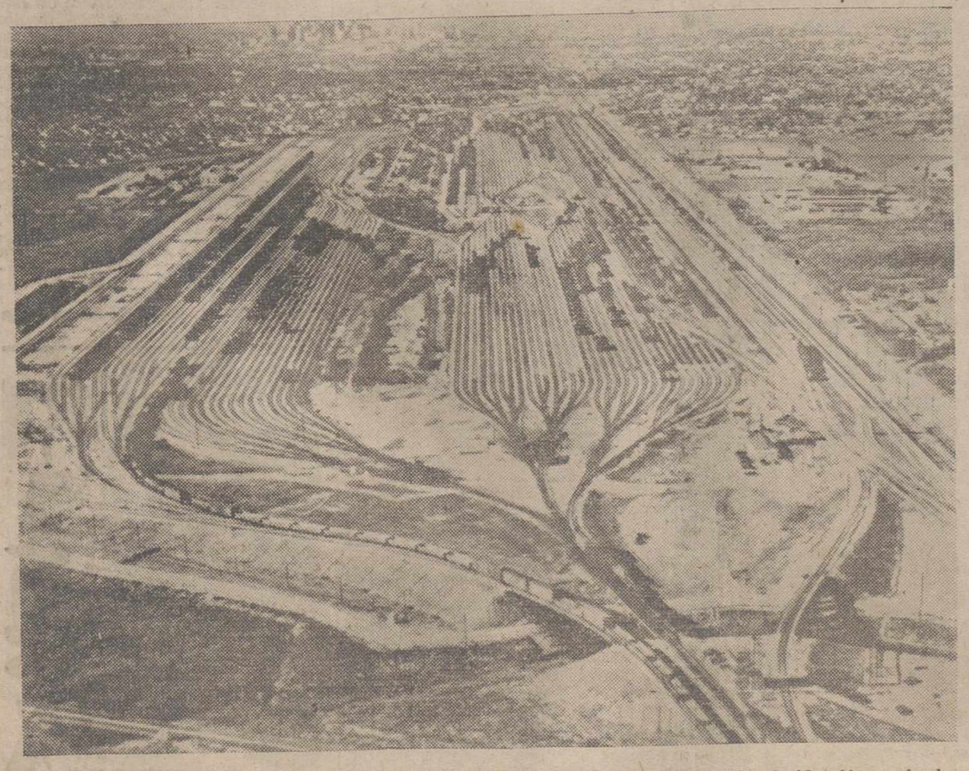

Los viejos muelles de carga norteamericanos están dando paso a apartaderos de clasificación equipados con radar, como el del ferrocarril Southern Pacífico en Houston (Texas), controlado por radar y cuyo coste ha sido de 7 millones de dólares. Al fondo, en el horizonte, los rascacielos del centro de la ciudad (Foto Fiel)

REUNION DEL CONSEJO DE MINISTROS EN EL PARDO

Se nombran embajadores de España en Noruega, Niamey y Seul

Concesión de la Medalla al Mérito en el Trabajo a don Ramón Menéndez Pidal, don Ignacio Barraquer, don Sebastián Moreno Macías, don Eduardo Barreiros, don José María Arizmendiarrieta y don José Manuel de la Cámara

Referencia de lo tratado en la reunión del Pleno del Consejo de Ministros celebrado el día 30 de abril de 1965, bajo la presidencia de Su Excelencia el Jefe del Estado.

PRESIDENCIA DEL GOBIERNO. —Acuerdo por el que se pasa a las Cortes proyecto de ley sobre regulación conjunta de las inversiones destinadas a la defensa nacional.

—Decreto por el que se adaptan las disposiciones de la Ley de Uso y Circulación de Vehículos de Motor y del Reglamento del Seguro Obligatorio a las normas del decreto-ley de 22 de marzo de 1965.

—Decreto por el que se modifican los artículos 11 y 18 del Reglamento de la Comisión Nacional de Geodesia y Geofísica.

—Decreto por el que se autoriza la constitución del Colegio Oficial de Peritos Topógrafos.

—Decreto sobre provisión de puestos de trabajo correspondientes a los Cuerpos Generales en los Ministerios Civiles.

—Decreto por el que se regulan las funciones de la Oficina Técnica de Rentas del Instituto Nacional de Estadística.

—Expedientes de planes provinciales.

—Expedientes de trámite.

ASUNTOS EXTERIORES. — Informe general sobre política exterior.

—Propuesta de ratificación del convenio del Consejo Internacional para la exploración del mar.

—Propuesta de aceptación de los nuevos textos de los artículos 17 y 18 del convenio constitutivo de la Organización Consultiva Marítima Intergubernamental (I. M. C. O.).

—Decreto por el que se designa embajador de España en Noruega a don Juan Serrat y Valera.

—Decreto por el que se designa embajador de España en Niamey, a don Eduardo Gasset y Díez de Ulzurrun.

—Decreto por el que se designa embajador de España en Seúl, a don Luis García de Llera.

—Concesión de beneplácito a varios jefes de Misión extranjera.

JUSTICIA. — Combinación fiscal.

—Expedientes de personal, extradición, indulto y libertad condicional.

—Informes sobre asuntos del departamento.

EJERCITO. — Decreto por el que se concede a doña Florinda Hermoso López, transmisión de la pensión causada por don Magín Parareda Hermosó.

—Expedientes de trámite.

MARINA. — Decreto de personal.

—Decretos por los que se resuelven expedientes de la competencia del departamento.

HACIENDA. — Acuerdo por el que se remite a las Cortes proyecto de ley por la que se autoriza la suscripción del incremento de participación española en el Banco Internacional de Reconstrucción y Fomento.

—Decreto por el que se unifica el procedimiento ante los jurados tributarios adaptándolo a la ley general tributaria.

—Expedientes sobre asuntos propios del departamento.

GOBERNACION. — Información sobre asuntos del departamento.

—Decreto sobre convalidación y rehabilitación de especialidades farmacéuticas.

—Expedientes sobre demarcación territorial de municipios.

—Expediente de expropiación forzosa para obras de urbanización en el Ayuntamiento de Puerto de la Cruz (Santa Cruz de Tenerife).

—Expediente de obras para nueva instalación de los servicios de Correos y Telecomunicación en Nerja (Málaga).

—Expedientes de adquisición de equipos y elementos diversos para los

(Continúa en sexta página)

El Papa recibió a Wilson

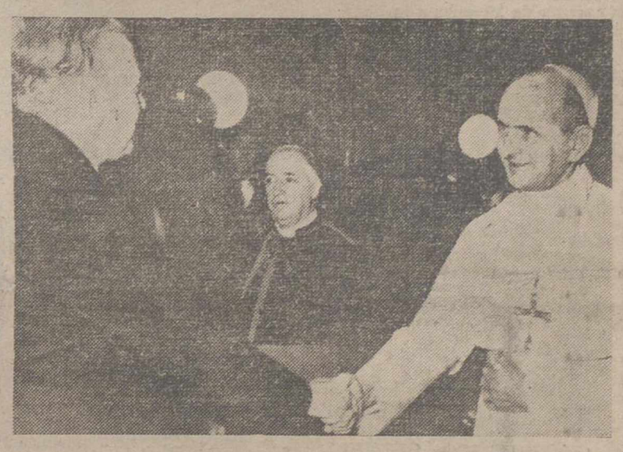

Roma.—S. S. Pablo VI ha recibido en audiencia a Harold Wilson, durante la visita oficial del primer ministro británico a la capital italiana. En la foto, un momento de la audiencia.—(Foto Europa Press)

Crónica de Badajoz

Se barajan muchas explicaciones sobre el hallazgo de los cadaveres en Villanueva del Fresno

Badajoz, 30. — (Por Soriano Díaz, corresponsal de la agencia «Cifra»).

Todo son cábalas, suposiciones y conjeturas alrededor de los dos cadáveres descubiertos el día 24 de abril en un arroyuelo de la Alameda, de la finca Encinar del Espino, del término municipal de Villanueva del Fresno y de otro flotando sobre las aguas del Guadiana a su paso por la finca Alabala, del término de Badajoz, ambos lugares muy próximos a la frontera con Portugal.

Sería cosa de tratar de ordenar el cúmulo de explicaciones que, sin la menor confirmación oficial, se barajan, y que empiezan por identificar los cadáveres de la Alameda con el general y político portugués de la oposición Humberto Delgado y su secretaria la Srta. Arajavir do Canto Moreira Campos, de 30 años de edad, y al primero con un viajero hospedado el 14 de febrero último en la habitación 218 del Hotel Simancas, de esta capital bajo el nombre de Lorenzo Ibáñez. El cadáver aparecido en Alabala se creyó en un principio que correspondía a un gitano o a un contrabandista ahogado en las aguas del Guadiana y posteriormente se ha relacionado este hallazgo con los de la Alameda. Llegó a decirse que presentaba un golpe en el occipital, características semejantes a las que ofrecía el cadáver del hombre encontrado en la Alameda. Lo cierto es que le había sido practicada la autopsia y lo mismo podía haber sido un golpe, que las huellas de esta intervención.

Pero examinemos, como decíamos, esta barahúnda de cábalas, suposiciones y conjeturas. El día 14 de febrero llegó al Hotel Simancas de esta capital una señorita que pidió alojamiento. Instantes después llegó un hombre que intercambió con aquélla unas palabras en francés y, que igualmente, pidió habitación. Se les dio a ambos habitaciones independientes y bastante separadas una de otra, quizás maliciándose el recepcionista que se trataba de un «idilio discreto». A la mañana siguiente salieron del hotel y desde entonces nunca más se ha vuelto a saber de ellos. Advertida la ausencia en el hotel, se notó además que habían dejado abandonadas las maletas que contenían entre otras cosas, ropa interior femenina de alta firma modisteril francesa y unas 60.000 pesetas en moneda suiza, francesa y dólares. Se notificó a la Policía la desaparición y ésta se hizo cargo de las maletas. Radios extranjeras decían después que Humberto Delgado había desaparecido en Badajoz.

Hacia finales de marzo vino a esta capital el corresponsal del «Daily Express» en Lisboa, don Daniel Slater, quien buscó precisamente a quien esto escribe, en su calidad de redactor-jefe de «Hoy», de Badajoz, y le expuso su criterio en presencia de un alumno de periodismo, el señor Fernández González, que hizo de intérprete. Mostró su creencia de que Humberto Delgado y el Sr. Ibáñez fuesen la misma persona.

El Sr. Slater, que no pudo obtener confirmación de sus sospechas, continuó algún tiempo en Badajoz tratando de obtener nuevos datos acerca de sus suposiciones, sin que lograse sus propósitos.

Desde ese momento dejó de hablarse de este asunto hasta que el sábado, día 24 de abril, estalló la bomba al ser descubiertos, en el lugar conocido por la Alameda, en la finca del Encinar del Espino, del término municipal de Villanueva del Fresno, por los niños José Feijó Almeida, de 13 años y José Felipe Porras Cayero, de 15, los cadáveres de un hombre y una mujer en estado y circunstancias que ya han informado ampliamente todos los corresponsales de Prensa. A partir de entonces es cuando se echan de ver detalles que habían pasado inadvertidos anteriormente. Pudieron aclararse indicios altamente significativos, según los cuales, Lorenzo Ibáñez y la señorita Campos, huéspedes del Hotel Simancas y Humberto Delgado y su secretaria pudiesen ser las mismas personas a las cuales correspondiesen los cadáveres encontrados en la Alameda. Estos indicios pretenden tener como fundamento el que sobre el cadáver del hombre aparecía un anillo con las iniciales «H. D.» y un sello casi indescifrable que parecía ser de la aviación portuguesa, así como una faja y una plantilla ortopédica. Luego se ha caído en la cuenta de que, durante su estancia en Ba-

(Continúa en octava página)

LA VUELTA CICLISTA A ESPAÑA

HOY, después de subir el "PAJARES", llega la Vuelta a PALENCIA

—o—

RUDI ALTIG
vencedor hoy en GIJON

AMPLIA INFORMACION EN LAS PAGINAS 3.ª Y 4.ª

M.C.D.2022

PALENCIA AL DIA

Fiesta del Patriarca

La festividad de San José Artesano no se ha mostrado —por lo que al tiempo se refiere— a la altura de su importancia.

La constante amenaza de lluvia, que en algunos sitios provinciales se produjo, restó agilidad a la jornada.

Entiéndase esta agilidad por ese afán de estirar las piernas de cada quisque, que, en unos, se resume en cumplidos paseos por la calle Mayor y anexos, y, en otros, en excursiones al campo.

La festiva jornada, por estas circunstancias climatológicas, ha sido de puro contenido urbano, andando las endomingadas gentes muy cerca de los socorridos soportales o de los cafés y espectáculos correspondientes.

Ahora, eso sí, los actos organizados con motivo de la exaltación de la festividad, se celebraron brillantemente.

En el Campo de la Juventud, a las doce y media de la mañana, se procedió por el Excmo. Sr. Gobernador Civil a la solemne clausura de la Semana de la Juventud, que tan espléndidamente ha venido desarrollándose desde el pasado domingo.

La jornada de clausura, con exhibición múltiple deportiva, desfile de participantes en los Juegos de la O. J. E. y Escolares, entrega de trofeos a los respectivos campeones y arriar de banderas, puso el mas espectacular colofón a la Semana.

Muy cerca del Campo de la Juventud, en la Iglesia Parroquial de San José, tuvieron lugar los extraordinarios actos organizados por el Clero y Comunidad Parroquiales, en honor del Santo Patriarca titular.

Hubo repique de campanas y disparo de cohetes, como poniendo el preludio piadoso y profano a la fiesta, y los especiales cultos y actos organizados, como el homenaje dedicado a los feligreses más ancianos, con velada recreativa, reparto de premios, confraternidad parroquial, etc.

En la Delegación del Instituto Nacional de Previsión, se celebró el acto de la entrega de Premios a la Natalidad, con motivo de la festividad de San José Artesano.

Y por la tarde, la novillada puso el broche de fiesta a la jornada, a la que únicamente le faltó un buen sol, para desarrollarse totalmente espléndida.

En el Instituto Nacional de Previsión se entregaron los Premios a la Natalidad

Presidió el acto el Gobernador Civil y otras autoridades palentinas y Consejo del Instituto

Con motivo de la festividad de San José Artesano, ayer mañana, a las once, tuvo lugar en la Delegación Provincial del Instituto Nacional de Previsión, el acto de la entrega de premios a la Natalidad, tradicional acto que, dentro de su sencillez, revistió íntima solemnidad.

Presidió el mismo el Excmo. señor Gobernador Civil y Jefe Provincial del Movimiento, don Francisco Queipo de Llano y Acuña, a quien acompañaban el delegado provincial de Trabajo, don Antonio Rodríguez Reyuela; presidente del Consejo Provincial del Instituto, don Antonio Cuadros Salas; director provincial del Instituto, don Manuel González Sabugo y consejeros del citado Instituto, asistiendo los galardonados con los premios y familiares de los mismos, así como funcionarios del establecimiento.

Se abrió el acto con unas palabras del presidente del Consejo Provincial, señor Cuadros Salas, que hizo referencia a lo que son y representan estos premios de natalidad y de exaltación de la familia cristiana.

Felicitó efusivamente, en nombre del Instituto, a los galardonados con los premios a la natalidad, deseándoles las mayores dichas y éxitos en el gobierno de sus ejemplares familias.

Terminó sus palabras agradeciendo la presencia del Gobernador Civil y demás autoridades palentinas a este acto, que su presencia había resaltado.

(Fue muy aplaudido).

A continuación, se procedió a la entrega de los premios concedidos, que fueron los siguientes:

Un primero de 15.000 pesetas, de hijos habidos, que se otorga a don Teodoro González Narganes, de Autilla del Pino, de 54 años de edad, casado con doña Alejandra Seco Santamaría, de 51 años, que han tenido 15 hijos, de los cuales viven 10, 4 menores de 14 años, 5 beneficiarios del Régimen Obligatorio de Subsidios Familiares y los 10 viviendo en el hogar conyugal.

Otro primero de 15.000 pesetas, de hijos vivos, a don Mariano Robles Valtierra, de San Mamés de Campos, de 37 años de edad, casado con Dª Manuela Ortega Prieto, de 36, que han tenido 13 hijos, viviendo todos en la actualidad; 11 de ellos menores de 14 años, 10 beneficiarios del Régimen Obligatorio de Subsidios Familiares y los 13 viven en el hogar conyugal.

En la convocatoria del año anterior obtuvo también el segundo premio de hijos vivos, con 12.

Un segundo premio de 5.000 pesetas, de hijos habidos, a don Domingo Alejos López, de Cevico Navero, de 48 años de edad, casado con doña Victoria Muñoz Alejos, de 47 años de edad, que han tenido 14 hijos, de los cuales viven 12, 8 menores de 14 años, 7 beneficiarios del Régimen Obligatorio de Subsidios Familiares y los doce viven en el hogar conyugal.

Otro segundo premio de 5.000 pesetas, de hijos vivos, a don Zoilo Quindós Alario, de Ampudia, de 45 años de edad, casado con doña Elena Merino Bello, de 40 años, que han tenido 12 hijos, viviendo todos en la actualidad, 10 menores de 14 años, 10 beneficiarios del Régimen Obligatorio de Subsidios Familiares y los 12 viven en el hogar conyugal.

Finalmente, el gobernador civil, señor Queipo de Llano, pronunció unas brillantes palabras, haciendo un elogioso canto a la familia española y destacando la política de protección a la misma que viene llevando a cabo el Estado español, para conseguir la grandeza de la Patria.

Expuso su satisfacción por aquel acto, que tantas cosas buenas significaba, y en el que, pese a su sencillez, vibraba una íntima emotividad, por cuanto era un homenaje a la propia familia española.

Terminó felicitando cordialmente a los premiados y deseando para los mismos, cuya ejemplaridad destaca, las mayores venturas.

Sus palabras fueron acogidas con grandes aplausos, finalizando con las mismas el acto.

Rincón de Cáritas

Veinticuatro "casos" para los que necesitamos ayuda

De nuevo os presentamos los «casos» pendientes que tenemos en la actualidad. Todos fueron comprobados y, de cuanto se pide para atenderles hemos obtenido la certidumbre de su necesidad y urgencia.

No vamos a pintar todos y cada uno de los casos con tintas negras ni frases altisonantes. Bastará con señalar —y ni siquiera esto hacía falta— que es el dolor el que llama a nuestras puertas de la caridad. Por eso, ahora, como tantas otras veces, los palentinos acudirán a esta llamada y nos enviarán donativos para, inmediatamente cubrir las necesidades que de momento no se pudieron atender.

Esperamos por tanto vuestra llamada al teléfono 2454 anunciando los donativos para pasar a recogerlos o entregarlos en «Cáritas Diocesana» Plaza de las Carmelitas número 5. Los días pasados de Semana Santa fueron muy propicios a la meditación y a los propósitos de ser «todos para todos». La oportunidad, tras esos buenos propósitos, está a la vista.

CASOS PARA LOS QUE PEDIMOS AYUDA

Núm. 128. — Enferma de riñón precisa tratamiento de medicamentos por un presupuesto de 600 pesetas.

A esta enferma se le ha entregado un aparato de oido que precisaba, donativo anónimo.

Núm. 129. — Medicamentos para joven residente en un pueblo de la provincia con presupuesto aproximado de 800 pesetas.

Núm. 130. — Atendido, por Cáritas.

Núm. 131. — Tratamiento médico enfermo del pulmón, 31 años de edad, sin poder dedicarse a ninguna clase de trabajo, precisa tratamiento médico por un valor de 2.000 pesetas.

Núm. 132. — Atendido, por Cáritas.

Núm. 133. — Matrimonio enfermo precisa medicamentos por un valor de 1.000 pesetas.

Núm. 134.—Niño de 8 años de edad, afectado de poliomielitis, necesita ayuda para tratamiento médico. Presupuesto 4.000 pesetas.

Núm. 135. — Madre de familia con dos hijos de corta edad, necesita medicamentos por un valor de 450 pesetas.

Núms. 136 y 137. — Atendidos, por Cáritas.

Núm. 138. — Botas ortopédicas para niño afectado de parálisis infantil. Presupuesto: 500 pesetas.

Núm. 139. — Medias ortopédicas para enfermo residente en un pueblo de la provincia, presupuesto: 400 pesetas.

Núm. 140. — Niña de cinco años de edad con defecto en extremidades inferiores, hija de familia numerosa, necesita botas ortopédicas de 600 pesetas.

Núm. 141. — Joven inválida necesita silla de ruedas. Atendida por «Cáritas». Esta misma enferma necesitaba unas gafas y le han sido donadas por una óptica de la capital, que quiere guardar el anónimo.

Núm. 142. — Enferma de hígado, necesita medicamentos por un valor de 368 pesetas.

Núm. 143. — Niña de corta edad, necesitaba unas gafas que le han sido donadas por óptica Kristal

Núm. 144. — Huérfana de 18 años, padece enfermedad de oídos, necesita tratamiento médico por un presupuesto de 6.000 pesetas.

Núm. 145. — Enferma grave necesita tratamiento médico y régimen especial 2.500 pesetas.

Núm. 146. — Inválido a quien le han amputado una pierna solicita pierna ortopédica, 5.000 pesetas.

Núm. 147. — Atendido por Cáritas.

Núm. 148. — Joven de 26 años de edad, con defecto extremidades inferiores solicita una bicicleta de señora.

Núm. 149. — Señora soltera sin medios económicos, ruega se le conceda aparato de oido.

Núm. 150. — Familia numerosa, con dos hijos de 8 a 10 años de edad, enfermos de pulmón, solicita una cama.

Núm. 151. — Señora inválida, precisa silla de ruedas con manivela, 3.500 pesetas.

Y lo que siempre os recomendamos: Quien más da, más tiene, porque nos será pagado hasta el último céntimo, con elevadísimos intereses, cuanto ahora demos a nuestros hermanos los pobres.

Por último, he aquí los donativos recibidos últimamente en nuestro Secretariado con los que atendimos a algunos de los casos.

DONATIVOS RECIBIDOS

	Pesetas
Anónimo	500,—
Anónimo	100,—
Anónimo	100,—
Donativo anónimo de una Ortopedia, unas gafas	309,—
Don Francisco Lanza	25,—
Anónimo, para el Caso 131	500,—
Doña Concepción del Hoyo	200,—
Anónimo	200,—
Anónimo	200,—
A. G.	40,—
L. B.	25,—
F. P. L.	300,—
X. X. en el Correo	100,—
En el buzón	100,—
En el buzón	200,—
Anónimo	350,—

La festividad del santo patrono en la Iglesia de San José Artesano

Emotivo homenaje a los ancianos de la parroquia

También la Organización Sindical festejó a San José

En la Iglesia Parroquial de San José se ha celebrado el homenaje a «dos mayores» de aquella feligresía, emotivo acto y auténtico acierto, que de año en año congrega en torno a los ancianos de la Parroquia a los demás feligreses, para testimoniarles su admiración, simpatía y gratitud.

Los actos se iniciaron con alegre volteo de campanas, congregándose los «mayores» ante la Iglesia, acompañados de sus jóvenes padrinos, que les acompañaron hasta el interior del templo, donde ocuparon lugares preferentes, para asistir seguidamente a la Santa Misa.

Finalizada la ceremonia religiosa, en la cripta de la Iglesia fue servido un desayuno a los ancianos, dando comienzo luego allí mismo y a modo de colofón del Día del Homenaje, un acto o velada recreativa.

Dentro de la mayor sencillez y hermandad transcurrieron estos actos en la Parroquia de San José, que ha sabido encontrar para honrar a los que ya llegaron a la venerable ancianidad un día señalado, pleno de emotividad.

ORGANIZACION SINDICAL

También los empresarios y trabajadores encuadrados en la Organización Sindical, asistieron a la santa misa, que fue oficiada a las diez de la mañana en la Iglesia Parroquial de San José. En nombre del delegado sindical presidió el acto el secretario de la Organización, don Mariano Retuerto Lanchares, a quien acompañaban el presidente de la Comunidad Parroquial de San José, don Modesto Alonso Emperador, jerarquías sindicales, directivos de la Parroquia, presidentes de Sindicatos y de Secciones Sociales y Económicas.

Durante la ceremonia pronunció unas palabras el Rvdo. Sr. Cura Párroco, don Jesús Escribano.

También el Sindicato Textil ha celebrado ayer su fiesta, con una misa, oficiada a las doce en la Iglesia de Santa Clara, presidida por las primeras jerarquías del Sindicato. Posteriormente fue servido un vino español en la Cafetería «El Cid».

¡SERVIDORA DOMESTICA! Acude al Consultorio de la Sección Femenina, si tienes dificultades para solicitar el Premio de Constancia.

CASA DE SOCORRO

LESIONADOS. — El personal de sedvicio en la Casa de Socorro, ha prestado asistencia médica a los siguientes:

Leonardo Pérez, contusiones erosivas varias con intenso hematoma, en la región frontal, producida por accidente de circulación.

José María Aguado, de 8 años, herida incisa en la región palmar derecha, por accidente fortuito.

Luciano Mena, de 3 años, fractura de la clavícula derecha.

Modesto Pampliega, de 9 años, herida contusa en la pierna izquierda, por caída.

Julia García, de 17 años, fractura de húmero derecho, y herida inciso contusa en la región rotuliana, por caída.

Socorro Atienza, de 8 años, que sufría herida contusa en la eminencia frontal izquierda y erosiones en el labio superior y región cigomática.

Olegario González, de 31 años, ataque epiléptico.

Milagros Flores, de 2 años, quemaduras de primer grado en la frente y cara.

María Concepción Serna, de 3 años, herida contusa en la región superciliar izquierda.

CARTELERA DE ESPECTACULOS

TEATRO PRINCIPAL

SESIONES: 5, 7'45 y 10'45 noche

¡¡Otro sensacional estreno!!

«CRIMEN EN MONTECARLO»

Con

Vittorio Gassman Alberto Sordi

Mayores 16 años

TEATRO CINE ORTEGA

3. «Los robinsones de los Mares del Sur». Funciones: 5, 7'45, 10'30. Autorizada para mayores de 18 años. «El caso de Lucy Harbin». Estreno.

CINE PROYECCIONES

3'30. Mayores de 14 años. «Flechas incendiarias», y «Cantando bajo la lluvia».

CINE CASTILLA

3. Autorizada para todos los públicos. «Diego Corrientes», y «Flechas incendiarias».

CINE OTERO

«Un marciano en California», y «Bellezas en autostop». Toleradas.

CINE REY DON SANCHO

5 - 7'45 y 10'30

OTRO SOBERBIO ESTRENO

«GANGSTER A LA FUERZA»

Lino Ventura

¡La verdad de unos gansgters que están de pistola caída!

(Mayores de 18 años)

CINE AVENIDA

Continua desde las 4

COLOSAL PROGRAMA DOBLE

«GOLIAT CONTRA LOS GIGANTES»

(Pases: 4, 7'40 y 11)

Y

«EL SABIO EN APUROS»

(Pases: 5'45 y 9'15)

(Autorizadas para todos los públicos)

CINE LUISES

DOMINGO 2

La divertida película

EL FOTOGENICO

SESIONES: 3'30, 5'30, 7'45

Tolerada menores

CALIFICACION MORAL

"El honrado gremio del robo" (3), "Emboscada" (2), (Flechas incendiarias" (5), "La cita (3R), "La isla del terror" (5), "La India en llamas" (2), "Los robinsones de los mares del sur" (1), "El precio de un hombre" (3), "La Chatte afila sus garras" (2), "El crepúsculo de los audaces" (3), "El precio de la Sangre" (3), "El nuevo caso del inspector Clouseau" (4), "El capitán Kopenick" (2), "Tómbola" (2), "Crimen en Montecarlo" (3), "El caso de Lucy Harbin" (5), "Flechas incendiarias" (5), "Cantando bajo la lluvia" (5), "Diego Corrientes" (2), "Un marciano en California" (2), "Bellezas en autostop" (2), "Gánger a la fuerza" (3), "Goliat contra los gigantes" (2), "El sabio en apuros" (1) y "El fotogénico" (2).

ESCENARIOS Y PANTALLAS

ESTRENOS CINEMATOGRAFICOS

PRINCIPAL

«EL HONRADO GREMIO DEL ROBO». — Nacionalidad: inglesa. — Producción: Robert Velaise. — Director: Cliff Owen. — Intérpretes: Peter Sellers, Lionel Jeffries y Bernad Cribbins. — Fecha de estreno: 30-4-1965.

Película de guardias y ladrones, realizada con sentido caricaturesco.

Peter Sellers, ha irrumpido últimamente en las pantallas, dando vida a un personaje entre cómico y serio, que muy metido en lances policiacos, en los que parece haberse especializado, promueve esta serie de films: «El honrado gremio del robo», «La pantera rosa» y «El nuevo caso del inspector Clouseau», entre otros, que constituyen auténticas paródias policíacas.

En «El honrado gremio del robo», la más antigua de las tres, se ofrece, en broma, la lucha entre una pandilla londinense de ladrones y «la competencia».

La farsa está realizada con buen humor inglés. La línea narrativa tiene agilidad y las cómicas situaciones planteadas, siguiendo el fondo serio del asunto, son como el trazo caricaturesco, que lleno de ironía y de gracia, hace que la película se desarrolle entre la risa y el divertimiento de los espectadores.

Es buena la interpretación. Naturalmente los tipos y sus reacciones están exagerados, deliberadamente, para dar más comicidad a las ocurrentes secuencias, algunas francamente ingeniosas.

La fotografía, en blanco y negro, entonada, con buen movimiento de cámara, para prestar más dinamismo a la acción.

En resumen, una película de tema serio, hecha en broma, verdadera paródia de los bajos fondos londinenses, que divierte sobremanera al público.—F. BUISAN.

AYUNTAMIENTO

MATRICULACION DE BICICLETAS, CARROS, REMOLQUES Y PERROS

Se pone en conocimiento de los propietarios de bicicletas, carros o remolques de tracción animal, carros de mano y perros, que a partir del día 3 del próximo mes de mayo, queda abierto el período de matriculación de los vehículos y animales citados anteriormente, expendiéndose las matrículas en las oficinas de esta Policía durante las horas de diez a trece y de dieciséis a diecinueve, finalizando el aludido plazo el día 31 del mismo mes. Si transcurrido este plazo, no se hubieran provisto de la correspondiente matrícula, les será facilitada con el correspondiente recargo. Asimismo se advierte a los propietarios de bicicletas, carros o remolques agrícolas y de transportes que para que les sea expedida la chapa de rodaje deberán venir provistos los primeros del número de matrícula, es decir, el de la chapa grande y los segundos del número de tablilla.

Palencia 30 de abril de 1965.—*El Jefe de la Policía Municipal.*

Cartas al Director

La Avenida de Casado del Alisal convertida en "El Rastro de Palencia"

Sr. Director de "El Diario Palentino-El Día de Palencia".

Muy señor mío:

En nombre de varios convecinos y mío propio, me dirijo a usted para si tuviera a bien insertar en las páginas de su estimado periódico lo siguiente:

La Avenida de Casado del Alisal puede llamarse ya "El Rastro de Palencia". Es ya tan excesiva la cantidad de vehículos que se estacionan permanentemente en esta zona y se exhiben mercancías, como las de una trapería, tan impropias de ponerse en las aceras, que aquello parece un rastro, perjudicando, además, el paso de los peatones, que, para pasar por las aceras, tienen que capear como pueden los obstáculos que las ocupan.

Como el turismo ya está en marcha y serán muchos los forasteros que pasen por esta zona, resultará muy desagradable ver tal Avenida en esta situación, que dice muy poco en favor del cuidado de tan preciado sitio, que, además, es el nervio de la llegada de viajeros por las estaciones.

Con el deseo de hacer una llamada a quien corresponda y para más autenticidad, puede, si lo cree oportuno, tomar unas fotografías el señor Payá, le dirige esta carta, con gracias anticipadas, saludándole su muy atto.,

Antonio Martínez

Hay muchos modos de servir eficazmente a la Patria. Uno de los mejores es el de procurar en la medida correspondiente a cada uno, que no haya adultos iletrados y que se eleve y actualice la cultura de nuestros adultos.

Delegación Provincial de Información y Turismo

CORREOS DE TURISMO

Relación final de aprobados en los exámenes. Próximamente se dará a conocer la puntuación alcanzada e idiomas en que fueron aprobados.

En el plazo de un mes a partir del día 20 de abril, los aspirantes aprobados deberán presentar los documentos y fotografías a que se refiere la convocatoria para su habilitación definitiva.

CONCURSOS

Primero. — La Excma. Diputación Provincial de Alicante convoca el «I Premio Azorín» Nacional de Literatura. Está dotado de un premio de 100.000 pesetas, es indivisible y se adjudicará a la obra que el jurado calificador estime con mérito para ello. El plazo de presentación de obras expira el día 15 de julio de 1965.

Segundo. — «XI Certamen de exaltación de valores riojanos». Se establecen cuatro premios, uno de 25.000 pesetas; dos de 20.000 y uno de 5.000. El plazo de admisión quedará cerrado a las doce horas del próximo día 14 de agosto.

Tercero. — Para honrar la memoria del ilustre escritor zamorano don Miguel Ramos Carrión, el Excelentísimo Ayuntamiento de Zamora, en colaboración con el Ministerio de Información y Turismo, convoca un concurso de artículos periodísticos. Se otorgarán dos premios, de 10.000 y 5.000 pesetas. Los trabajos deberán enviarse antes del día 15 de agosto del corriente año.

Para cuantas personas a quienes puedan interesar las bases por las que se rigen los concursos anunciados y lista de Correos, en esta Delegación Provincial, Mayor, 11, tercero, se les facilitará la información necesaria.

Palencia 29 de abril de 1965.—*El Delegado Provincial.*

¡SERVIDORA DOMESTICA! —Puedes solicitar los impresos para pedir el Premio de Constancia en las oficinas del Montepío Nacional del S. Doméstico (Valentín Calderón, número 2).

LETRAS DE LUTO

—Se cumple el tercer aniversario del fallecimiento de doña Loreto Nieto de Cea, viuda de Fernández Rojo.

El recuerdo de la finada permanece en la memoria de los que supieron de su natural sencillo y bondadoso y cristianos sentimientos, que la hicieron granjearse el respeto y aprecio de cuantos la conocieron y trataron.

En esta triste fecha renovamos nuestro pésame a sus apenados hijos Toribio, Rosario, Gumersinda (Religiosa Esclava), Eladio, Emilia, Marcelo, José María y María Loreto Fernández Nieto; hijos políticos; hermana doña María del Pilar; hermanos políticos, nietos, bisnietos, primos, sobrinos y demás familia.

—A la avanzada edad de 81 años, ha fallecido en Palenzuela, don José Rodríguez Castrillo, tras recibir los Santos Sacramentos.

Adornaban al finado excelentes dotes personales, distinguiéndose por su trato afable y sus caballerosos actos, que le hicieron merecedor del afecto general.

Testimoniamos nuestra condolencia a sus desconsolados hijos Alejandra, Herminio, Teógenes, Epifania, José, Napoleón, Angelita y Aurea Rodríguez Moreno; hijos políticos, nietos, bisnietos, hermanos políticos, sobrinos y demás parientes.

Cristianamente ha entregado su alma a Dios, en Palencia, a los 73 años de edad, don Conceso de la Pisa Manzanedo.

El finado, industrial que era de esta plaza, destacó por su laboriosidad e iniciativa personal, que le llevaron a desarrollar y prestigiar sus negocios, así como por su hombría de bien, mereciendo generales aprecios.

Expresamos nuestro pésame a su apenada esposa doña Margarita Brezo Ruiz; hijos Carmen, María Angeles, Margarita, Jesús y Sixto Florencio; hijos políticos, hermanos políticos, nietos, sobrinos, primos y demás familia.

—Se cumple el primer aniversario del fallecimiento de don Mariano Villegas Solano, ocurrido en Madrid.

Su recuerdo pervive en la memoria de los que supieron de su trato afable y de su natural caballeroso.

En esta triste fecha renovamos nuestro pésame a su apenada esposa doña Bernardina Izquierdo Fernández; hermanos políticos, primos, sobrinos y demás parientes.

Primer aniversario del señor

Don Mariano Villegas Solano

Que falleció en Madrid el día 3 de Mayo de 1964

a los 70 años de edad

Después de recibir los Santos Sacramentos y la Bendición Apostólica de S. S.

D. E. P.

Su desconsolada esposa Bernardina Izquierdo Fernández; hermanos Albino, Sara, Juan y Julián Villegas Solano; hermanos políticos, primos, sobrinos y demás familia,

Al recordar a sus amistades tan triste fecha, ruegan una oración por su alma.

Los funerales que se celebren en Madrid, a las diez de la mañana, en la iglesia de Santa Mónica, PP. Agustinos Recoletos (General Mola, 87); en Palencia, a las nueve de la mañana, en la Ermita de N. P. Jesús Nazareno, y en Guardo las Misas de Aniversario, a las siete y media de la tarde, en las Parroquias de Santa Bárbara y San Juan Bautista, serán aplicadas por el eterno descanso de su alma

De venta en Librería y Papelería de

E. G. DIARIO - DIA

M.C.D.2022

LA VUELTA CICLISTA A ESPAÑA

RUDI ALTIG, VENCEDOR DE LA TERCERA ETAPA EN GIJON

En segundo lugar se clasificó el burgalés TALAMILLO

SALIDA DE LA TERCERA ETAPA

Lugo, 1. — (Servicio especial de Alfil).

A las diez de la mañana ha quedado abierto en la Plaza de España de esta capital, la firma de los participantes y el avituallamiento para la tercera etapa de la Vuelta a España que comprende el recorrido Lugo-Gijon, con un total de 247 kilómetros.

Se han presentado a estos requisitos noventa y seis participantes de los cien que tomaron la salida en la primera etapa Vigo-Vigo.

A las once y diez de la mañana se ha dado la salida neutralizada desde la Plaza de España y los corredores han marchado por la calle de La Reina, Santo Domingo, Generalísimo Franco y General Mola, hasta frente a la estación de la Renfe, donde se dió la salida oficial a los noventa y seis corredores a las once y quince de la mañana.

Los corredores Segú y Pinto, han sido autorizados por los médicos de la Vuelta a tomar la salida, a pesar de las lesiones que se produjeron durante la etapa Pontevedra-Lugo.

SE PREVEN LLUVIAS

El cielo está cubierto y es muy posible que llueva durante la etapa.

La temperatura oscila entre los 13 y 14 grados.

Por ser día festivo se puede asegurar que la mayoría de los vecinos de esta capital, han asistido a las operaciones preliminares de la salida de los corredores y después a su paso por las calles, fueron constantemente ovacionados por el público.

La etapa hasta Gijón, casi se puede decir que es de descanso, ya que se parte de Lugo con la cota más alta del recorrido, 465 metros de altura sobre el nivel del mar, para subir desde Parajes (32 kilómetros) a los Altos de Marzo y después descender hasta Tapia de Casariego y después con cortas subidas a la Caridad (113 kilómetros), Villainclán (139 kilómetros) y Novellana (179 kilómetros), para después bajar hasta la meta de Gijón, donde la llegada está prevista para las 18,00 horas en el velódromo de Las Mestas.

SE TEME UNA MARCHA LENTA

Los corredores ciclistas al llegar al lugar de salida real no se detuvieron porque el director, señor Bergareche, hizo la señal de continuar la marcha.

La etapa se ha adelantado en un cuarto de hora, con el fin de que los participantes no llegasen de noche a Gijón. Se cree que la marcha de la etapa Lugo-Gijón, será lenta,

ya que mañana, se avecina una primera parte contra reloj con la subida al Pajares y después la salida en línea hasta Palencia.

El paso de los corredores por el aeropuerto de Rozas, a 14 kilómetros de la salida, todos ellos iban integrados en un solo pelotón y había comenzado a llover.

LENTITUD

Meira (Lugo), 1. — Desde el paso de los corredores ciclistas por el aeropuerto de Rozas, la marcha ha continuado con un ritmo de lentitud.

A los trece kilómetros de marcha, se registra el pinchazo de la rueda de la máquina de Thielin, que se reincorpora al pelotón un kilómetro después.

Por las localidades de Ludrio y Villadonga, a 15 y 22 kilómetros de la salida de Lugo, el panorama de la marcha era exactamente igual, todos juntos.

El paso por Meira, se ha realizado a las 12,10 horas, y marchaban al frente del grupo los siguientes corredores y por este orden:

Van Aerde (Bélgica), Díaz (Olsa), Hevan (Mercier), San Miguel (Olsa) y De Wolf (Bélgica).

Con éstos iban también los demás participantes en una fila bastante larga y a marcha lenta.

Al paso de los corredores por esta localidad, situada a treinta y cuatro kilómetros de la salida, no llovía.—Alfil.

TRANQUILIDAD

Meirá (Lugo), 1. — La etapa de hoy se prevé deslucida, aburrida y sin grandes notas de color, es decir, a tono con el día gris.

Los corredores ciclistas que han tomado la salida en Lugo, han protestado casi unánimemente de la hora de salida. Ellos han querido y lo han conseguido, que el director de la Vuelta, señor Bergareche, adelantara la hora de partida, porque ayer llegaron muy tarde a Lugo, y hoy con los 247 kilómetros de recorrido preveían al llegar a Gijón, una cosa parecida.

Las carreteras estrechas, aunque magníficamente cuidadas, la lluvia y lo resbaladizo del terreno, han aconsejado que la salida se adelantase en quince minutos y así ha sido.

El señor Bergareche anunció este adelanto e incluso desde la salida neutralizada desde la Plaza de España, donde había de darse la salida oficial, los corredores no se han detenido y el propio señor Bergareche, tremolando la bandera de continuar la prueba, ha suprimido la parada y la consiguiente salida real.

Por lo que concierne a los corredores, la etapa de hoy se presenta con caracteres de tranquilidad, y aunque los ases van vigilándose mutuamente para evitar posibles escapadas, se cree que la carrera terminará en Gijón nuevamente con el triunfo de Van Looy.

Todos los participantes marchan con tren tranquilo. Mañana domingo se presenta una primera parte de la etapa contra reloj individual, con caracteres de tragedia para muchos y la mayoría tratan de reservarse, para hallarse en condiciones para subir el Puerto de Pajares, con sus cuarenta y un kilómetros de continua subida, desde el arranque de Mieres.

Por lo tanto, la etapa de hoy- Lugo-Gijón, además de tranquila y normal, servirá casi de descanso a los noventa y seis corredores que a es-

tas horas continúan pedaleando en busca de la meta del velódromo de Las Mestas, en Gijón.—Alfil.

UN SOLO GRUPO A LOS 69 KILOMETROS

San Tirso (Lugo), 1. — Por esta localidad, a sesenta y nueve kilómetros desde la salida de Lugo, han pasado los corredores a las trece horas y catorce minutos de la tarde, formando todos ellos un solo grupo, muy estirado.

El cielo continúa nublado con amenaza de lluvia.

Los participantes marchan bajando hacia Vegadeo y Tapia de Casariego.—Alfil.

SIGUEN EN PELOTON AL PASO POR VEGADEO

Vegadeo (Asturias), 1. — En un solo grupo han pasado todos los ciclistas de la Vuelta por esta población, a 8 kilómetros de la salida de Lugo.

Todos los participantes han recibido las bolsas de aprovisionamiento en plena marcha y aunque ésta no era muy rápida, los corredores han aprovechado para hacerse con las mismas y comenzar su comida en ruta.

Puede asegurarse que la mayoría de los vecinos de Vegadeo, han presenciado el paso de los participantes, siendo algunos de ellos, al ser reconocidos, muy aplaudidos, especialmente Bahamontes y Pérez Francés.

El tiempo está seco y no llueve.

El paso lo han hecho los ciclistas a las 13,30 horas.—Alfil.

PINCHAZOS

Navia (Asturias), (Servicio especial de Alfil, 1.—A la primera hora de la carrera, los participantes en lugar de sostener la media de 32 kilómetros señalada, mantuvieron la de 35 kilómetros.

A las 12'17 horas comenzaron la subida Van Den Eydem y en el descenso de esta subida ya hacia Village, el pelotón se estira. Pincha Poulot y cae Talamillo, sin consecuencias. Más tarde sufren nuevos pinchazos Manzaneque, y Willi Altig

Al paso por Puentenuevo pinchan De Pauw, Gómez del Moral y Bahamontes.

En el descenso a San Tirso pincharon Pinto, Vélez, Elorza, Gabica, Poulot, por segunda vez, Delemans Jourden y Chappe.

Por Ribadeo sufren una caída sería Sels y Lebaube. Este último se incorporó al grupo principal, pero sólo tuvo que ser atendido, llegando a conectar con los demás ciclistas en el kilómetro 90.

A la salida de Vegadeo, pinchó Luis Otaño.

Antes de llegar a Navia, donde luce el sol, marchaba en primer lugar, con una ventaja de sesenta metros, Raúl Rey.

LA META VOLANTE DE NAVIA

Navia, 1.—(Servicio especial de Alfil).

Por esta población donde se halla instalada la meta volante llegan los corredores formando un solo grupo, a las 14'45 cerca de la meta volante se destacan dos corredores, que pasan por la misma por el siguiente orden:

1. Del Wolf (Bélgica).
2. San Miguel (Olsa).
3. todo el pelotón, no pudiendo observarse quién ocupó este puesto.

Al paso de los corredores se lanzaron cohetes y una inmensa muchedumbre asistió al desfile de los mismos.

RETRASO SOBRE EL HORARIO PREVISTO

Novellana (Asturias), 1. — (Servicio especial de Alfil).

A las 16,25 han pasado por esta localidad los corredores de la Vuelta Ciclista a España.

En este punto, a los 179 kms. de carrera, cuando faltan 68 para la meta de Gijón, los corredores llevan más de media hora de retraso sobre el horario previsto.

En esta localidad estaba establecido el segundo control de avituallamiento del día.

Los corredores pedalean todos juntos, en un gran pelotón. Al paso por Novellana encabezaban el grupo Van Looy, Plankaert y Cazala.

No parecen tener mucha prisa, pero Van Looy, vistiendo el jersey amarillo de líder, manda el pelotón y vigila en previsión de cualquier escapada.

Los corredores tomaron las bolsas de avituallamiento y siguieron hacia Soto de Luna.

SEIS CORREDORES SALTAN DEL PELOTON

Muros de Nalón (Asturias), 1. — Después del control de Ovellana, se ha producido un estirón en el grupo de corredores, por efecto del cual han saltado del pelotón seis corredores.

Van Looy, siempre vigilante, salió rápido a rueda de los que escaparon, y con el belga salió también Bahamontes.

Por muros de Nalón pasó este grupo, con Van Looy y Bahamontes, con escasamente cien metros de ventaja sobre el gran pelotón.

El paso por esta población se produjo a las 17,20 horas de la tarde.

Sin embargo, no parece que esta escapada pase de ser una simple escaramuza, ya que los «ases», especialmente Van Looy, que porta el maillot amarillo y busca forzar otra llegada al sprint en Gijón, no es fácil que permitan la esapada de varios corredores.

Desde Muros de Nalón hasta la meta faltan 44 kms.

BATALLA AL ACERCARSE A LA META

Avilés, 1. — (Servicio especial de Alfil).

Entre Sot del Barco y Avilés ha habido batalla en el pelotón de corredores, provocada tanto por la proximidad de la meta volante como por los kilómetros que faltan para Gijón.

Poco antes de Avilés, escapan Cazala, Segú y Colpaert, que adquieren ventaja de un centenar de metros sobre el pelotón.—Alfil.

EN LA META VOLANTE DE AVILES

Avilés, 1. — (Servicio especial de Alfil).

Los tres escapados, Cazala, Colpeaert y Segú, se han presentado destacados en la meta volante establecida en esta localidad, a los 225 kilómetros de carrera, cuando faltan 22 kilómetros para la meta.

Los tres sprintan para disputar la meta y el paso se hace por este orden: Segú, Cazala y Colpaert.

Doscientos metros detrás pasa el pelotón, integrado por sesenta corredores, entre los que figuran todos los «ases». No parecen tener mucha prisa; sin embargo, han rebajado algo el tiempo de retraso que llevaban, ya que por Avilés ese retraso era de trece minutos sobre el horario previsto.

Llueve a ratos y escampa a continuación, luciendo el sol, para encapotarse de nuevo el cielo y arrojar unas gotas de llovizna.—Alfil.

RUDI ALTIG GANADOR DE LA ETAPA

Gijón, 1.—(Servicio especial de Alfil).

El alemán Rudi Altig, del equipo Inuri-Margnat, ha vencido en la tercera etapa con un tiempo de 7-18-33.

La media horaria ha sido de 33'793 kms. En segundo lugar ha entrado Talamillo.

3. Verbeeck.
4. Julio Jiménez.
5. Wuillemin.
6. Werhagen.
7. W. Altig.
8. Goyeneche, todos en el mismo tiempo.

Van Looy sigue de líder.--Alfil.

LISTA OFICIAL
de corredores y número de dorsales

MERCIER - BP (Francia)

1 POULIDOR, Raymond
2 CAZALA, Robert
3 CHAPPE, Georges
4 HOBAN, Barry
5 LE DISSEZ, André
6 MELCKENBEECK, F.
7 POULOT
8 SPRUYT, Joseph
9 VAN SCHIL, Victor
10 WOLFSHOHL
Director: **A. Magne.**

FERRYS (España)

11 ALOMAR, Jaime
12 BERNARDEZ, José
13 BERTRAN, Antonio
14 HERNANDEZ, Rogelio
15 MARTIN, Esteban
16 MANZANEQUE, Fernan.
17 OTAÑO, Luis
18 PEREZ FRANCES, José
19 REY, Raúl
20 TOUS, Antonio
Director: **Damián Pla.**

SOLO SUPERIA (Bélgica)

21 DERVOBEN, Willy
22 DESMET, Armand
23 DE WOLF, Henry
24 SCHOROEDER, Villy
25 SELS, Ward
26 SORGELOOS, Edgar
27 PLANCKAERT, Jef
28 VAN AERDE, Michel
29 DE PAUW, Noel
30 VAN LOOY, Rik
Director: **Hugo Mariel.**

KAS (España)

31 BARRUTIA, Antonio
32 ECHEVARRIA, Carlos
33 ELORZA, Carlos
34 GALERA, Joaquín
35 GABICA, Francisco
36 GOMEZ MORAL, A.
37 JIMENEZ, Julio
38 MARTIN PIÑERA, M.
39 URIONA, Valentín
40 VELEZ, Eusebio
Director: **D. Langarica**

PORTUGAL

41 SILVA, Mario
42 PINTO, José
43 ROQUE, José
44 MIRANDA, Lionel
45 ALVES, Peixoto
46 VALADA, Francisco
47 PASCOA, Sergio
48 CORVO, Jorge
49 MENDES, Laurentino
50 LEAO, Joaquín
Director: **A. Martins**

FORD-FRANCE - GITANE (Francia)

51 ALMAR, Lucien
52 BEUFFEUIL, Pierre
53 IGNOLIN, Guy
54 JOURDEN, Jean
55 LEBAUBE, Jean-Claude
56 LEMETEYER, Paul
57 MARTIN, Pierre
58 QUESNE, Jean Louis
59 THIELIN, Gerard
60 WUILLEMIN, J. Claude
Director: **R. Geminiani.**

MONTJUICH-TEDI (España)

61 MATTIO, Claude
62 KARMANY, Antonio
63 SANCHEZ CAMERO, J.
64 SEGU, José
65 ROSA, Salvador
66 SUAREZ, Antonio
67 CAYERO, Nicolás
68 ARTIÑANO, J. Antonio
69 GUTIERREZ, Angel
70 VILA, Juan
Director: **Jaime Mir.**

INURI-MARGNAT (Francia-España)

71 ALTIG, Rudy
72 ALTIG, Willy
73 BAHAMONTES, F. M.
74 BELLONE, Gilbert
75 BLANCO, Antonio
76 COLMENAREJO, José
77 GARCIA, Ginés
78 JUNKERMANN, Hans
79 NOVALES, José
80 SANZ, Julio
Director: **Raul Remy**

OLSA (España)

81 LOPEZ MUÑOZ, F.
82 GOYENECHE, J. Ramón
83 ISASI, Jesús
84 ERRANDONEA, J. María
85 INCERA, Andrés
86 SAN MIGUEL, Gregorio
87 TALAMILLO, J. Luis
88 URRESTARAZU, J.
89 URRESTARAZU, José
90 DIAZ, Ventura
Director: **C. Morales**

WIEL'S-GROENE-LEEUW (Bélgica)

91 TIMMERMAN, Joseph
92 KUNDE, Heintz
93 PUSCHEL, Deter
94 PAUWELS, Dieter
95 VERBEECK, Franz
96 VAN DEN BOSSCHE, M.
97 HELLEMANS, Alphonse
98 COLPAERT, Charles
99 VAN DEN EYDE, Willy
100 VERHAEGEN, Auguste
Director: **A. De Kimpe.**

La Organización SINTASOL ha celebrado en Bilbao su III Convención Nacional de Distribuidores

La Compañía Española de Plásticos, S. A. –CEPLASTICA– fabricante del conocido pavimento SINTASOL, ha reunido, los pasados días 22 y 23, a todos los Concesionarios-Distribuidores del citado pavimento.

En la fotografía que ilustra esta página, se recoge el aspecto que en una de las reuniones ofrecía el salón de actos del Hotel Carlton de Bilbao, en el que tuvo lugar una parte de la Convención.

También tuvo lugar, por todos los Distribuidores de Sintasol la visita a las instalaciones de Ceplástica, que han sido renovadas y puestas a punto para una producción que, en calidad y cantidad, puede atender, con mucha holgura, toda la demanda del mercado español, en lo que se refiere a revestimientos ligeros de suelos, de los cuales el SINTASOL, como es sabido, es el que más ventajas ofrece, tanto más ahora, por el extenso y variado muestrario del que CEPLASTICA ha hecho entrega, en la repetida Convención, a todos los Distribuidores del producto.

Puede decirse que el citado muestrario es tan rico y extenso como pueda serlo el de la más importante firma extranjera de la especialidad. En cuanto a calidad, SINTASOL cumple, a plena satisfacción, con todas las exigencias, normas y especificaciones que debe cumplir cada tipo de revestimiento de suelos, de acuerdo con el lugar en el que vaya a ser aplicado.

D. Pascual Pastor
D. Manuel Sieiras

Al dar la noticia de la celebración de la III Convención Nacional de Distribuidores de SINTASOL en Bilbao, recogemos la participación de los Concesionarios-Distribuidores de esta Provincia.

De las firmas:

PASCUAL PASTOR - Modesto Lafuente, 20 - PALENCIA - Tfno. 2229
MANUEL SIEIRAS - San Lázaro, 1 - PALENCIA - Tfno. 3647

A estas Firmas pueden, desde ahora, dirigirse consultas en relación con los nuevos tipos de SINTASOL.

SINTASOL OFRECE AL MERCADO ESPAÑOL TODO CUANTO EN REVESTIMIENTOS DE SUELOS DE MATERIALES PLASTICOS PUEDE DESEAR EL MAS EXIGENTE TECNICO O USUARIO

La Vuelta en Palencia

Llegada a La Balastera a las 6'30 de la tarde

Salida el lunes desde los Jardinillos a las 12'20 de la mañana

Hoy domingo llegará la Vuelta Ciclista a España a nuestra capital, final de una jornada que promete ser interesantísima.

Por la mañana, desde Mieres al puerto de Pajares, se celebrará el primer sector individual contra reloj sobre 41 kilómetros (los 14 finales de subida al puerto). A las 9'30 se dará la salida en Mieres al primer corredor (último clasificado de la general) y a intervalos de un minuto irán saliendo los demás, calculándose que a las 12'25 habrá terminado este sector. Por la tarde, desde Busdongo, se dará la salida a los corredores, en línea, a las dos menos cuarto, calculándose la llegada a Palencia a las 6'29, aunque quizás se retrase algo por la desviación que sufrirán al seguir por Medina de Rioseco para salir a Villamartín y entrar en Palencia por el Puente Mayor, Avenida General Goded, Obispo Barberá, Simón Nieto y Avenida de Asturias, para llegar a La Balastera.

En La Balastera se ha instalado un velódromo, al que deben dar casi dos vueltas los ciclistas. Antes se celebrarán diversas pruebas para corredores regionales.

La Caravana Publicitaria deberá llegar a las cinco y media de la tarde.

LA SALIDA

A las diez de la mañana del lunes se pondrá en marcha hacia Madrid la Caravana Publicitaria.

Los ciclistas se concentrarán a las 11'45 en los Jardinillos de la Estación, donde se celebrará la firma y avituallamiento, hasta las 12'15.

A las 12'20 se hará la llamada y saldrán en marcha neutralizada por la calle Mayor, Avenida República Argentina y Avenida de Valladolid. A las 12'30, en la Plaza de Héroes del Alcázar, se dará la salida real. A las 6'47 de la tarde está prevista la llegada a Madrid, con meta situada en el Estadio de Vallehermoso.

INDUSTRIAS DE LA MADERA

PEDRO MANUEL GIL

Antonio Maura, 5. — PALENCIA
Teléfono 2064

ALMACEN DE MADERAS

- **PINO de Soria, Vizcaya, Galicia.**
- **MADERAS finas para ebanistería, Okola y Embero.**
- **TABLEROS de Okúmen, Castaño, Okola, Embero, Haya.**

Distribuidor oficial de TABLEX

- **TABLEROS aglomerados, Novopan, Tam, T. P. Ebanel.**

TALLER MECANICO CARPINTERIA
con sección de maquinaria, Puertas y ventanas

M.C.D.2022

La Vuelta Ciclista a España

Casos y cosas de la Vuelta

Gijón, 1. — (Crónica del enviado especial de Alfil, Julio Manuel Salgado).

NO HAY APUESTAS

Raul Remy ha asegurado en la meta de las Mestas, velódromo gijonés, que Federico Martín Bahamontes será el vencedor de la primera parte de la etapa de mañana. Incluso llegó a promover una apuesta, que nadie quiso cruzar. Por algo será.

COMPONIENDO EL TIPO

Seguimos con Remy. Lavó en Gijón la cara de Altig con una bebida refrescante ,para —según él— estuviera en condiciones de recoger el ramo de flores. Se comprende. Altig, rubio, parecía un componente de la marcha sobre Wáshington...

CORREDORES DE SECANO

Hoy hemos tenido de todo. Sol y lluvia. Los corredores de secano están más optimistas que ayer. Creen que, de seguir así las cosas, cuando lleguen a Bilbao sólo tendrán lluvia durante diez kilómetros. Algo es algo.

DEPORTE DE ALTURA

El ciclismo es deporte de «alturas». Lo prueba el hecho de que la gente forma los racimos más numerosas en lo alto de las cuestas del recorrido.

UNO QUE SE ACUERDA DE LOROÑO

Sabemos que el ídolo de la afición asturiana es Bahamontes. En Novellana, sin embargo, un gran aficionado llamado García y excorredor aficionado nos dijo de forma tajante: «Sin Loroño, no existe una verdadera Vuelta a España. Para los organizadores será fácil la solución. Inscriban a Loroño, del que se dice está deseando volver a la ruta».

ANCIANIDAD Y CICLISMO

Y ahora, algo ajeno a la bicicleta. Al pasar por Urra, localidad próxima a Luarca, fuímos testigos de un bonito y emocionante homenaje, el que concedé anualmente el Ayuntamiento de Luarca a los jubilados del Concejo de dicha municipalidad. Presidía el alcalde, don Ramón Muñoz. El almuerzo estaba servido por doce distinguidas señoritas del Colegio Menor Femenino. Fueron los ciento treinta los homenajeados este año. ¿Habría algún veterano ciclista entre ellos? No hubo tiempo para entrar en más averiguaciones, pero los viejos se lanzaron fuera del local para ver el paso de los esforzados.—Alfil.

Carreras ciclistas en Valladolid para los días 9 y 13 de este mes

El próximo domingo día 9 de mayo, en Valladolid, el Club Ciclista, organiza una carrera nacional para las categorías de aficionados de primera y segunda, con un recorrido aproximado de 160 kilómetros, siendo la salida a las diez de la mañana.

Dicha carrera, además de la clasificación general, tendrá los de combatividad y desgracia.

Carrera importantísima, debido a que la suma total de premios asciende a varios miles de pesetas.

El día 13 el mismo club organiza otra carrera también de carácter nacional para la categoría juvenil (en sustitución de la de aficionados de primera y segunda que está en el calendario nacional). Dicha carrera juvenil será a las 3,15 de la tarde con un recorrido de 89 kilómetros.

Las inscripciones para ambas carreras podrán efectuarse en el domicilio social del Club Valladolid Ciclista. Paseo Zorrilla, 37. Teléfono 233139.

La Vuelta vista por un humorista

La cuesta arriba debía estar prohibida

Gijón, 1. — (Crónica del enviado especial de «Alfil», Enrique Labordé).

Esto se está poniendo cada día más dramático. Hoy correspondía recorrer la bonita etapa Lugo-Gijón, con un salto galaico astur en la divisoria que marcan Porto y Vegadeo. El tiempo se presentaba así así, con un cielo borrascoso y algunos claros de azul. La cuestión es que abandonamos Lugo y orillamos por última vez sus históricas murallas. En realidad de esas murallas no se puede decir otra cosa, porque de las ochenta torres que tenían, solo les queda una para muestra. La mandíbula lucense está, pues, pidiendo una protesis a modo, porque con un solo diente no se puede merendar esta ciudad el picatoste turístico. Pero a lo que íbamos. Salimos orillando las murallas y al poco rato ya estábamos en tierras de la Fervedoria y en las de Tejero y en las de Meira, en las que nace el río Miño, que es por esos momentos el río Niño... Después se hace un hombre y pasa por Lugo con mucho porte y señorío. En los Altos de Marzo los ciclistas comenzaron a echar el bofe y a darle al fuelle. La cuesta arriba debía estar prohibida, pero cuando la autorizan, por algo será. En estas cosas no debe uno jamás meterse, porque siempre sale trasquilado pese a la buena intención.

En fin, que íbamos por los Altos de Marzo y poco después llegábamos a Puente Nuevo, cuando, maravilla de las maravillas, salió el sol. A todo el mundo le puso muy contento esta novedad, excepto a este cronista, que sabe muy bien que el sol sale siempre por Antequera y que ésto de Puente Nuevo eran ganas de jugar a la contra.

En efecto, al poco de llegar a Casariego, que huele a Cantábrico de un modo deleitoso y apetecible, vino el nubarrón, con sus negros entresijos cargados de agua. ... ahí va, chavales, para que os empapéis.

Y a todo esto, en las filas de los galeotes del pedal, pinchazo va y pinchazo viene. Galicia tiene en su geografía el maillot amarillo del Tojo, que es planta nacional, de flores pajizas y muy decorativas. Asturias es el verde que te quiero verde, y tiene el maillot de la regularidad, que es de ese calor y se le da a los que como Bahamontes suben sin recomendaciones, sino por el propio esfuerzo. Subir y trepar son dos cosas distintas. Esto lo decimos de paso, porque hay algunos cronistas que le llaman a los campeones de la cuesta arriba, algo así como trepadores, como si fueran yedras o pescadores de río revuelto. En fin, todo esto viene a cuento, porque la mayor parte de la etapa se desarrolló en tierras asturianas, pujantes de verdes charolados, húmedos, bellísimos y entre esta exposición de verdes, una carretera de curvas y más curvas, con un trazado casino de París o, mejor dicho, revista del Martín, que en materia de armonías sin esquinas en sus contornos los españoles tenemos una predilección musulmana del más exquisito y gozoso presentir.

Para el español hay una máxima conmovedora, que le va como anillo al dedo, y qu ele brindo en un empeño de hacer patria: «En la geometría del amor, es la línea curva la distancia más corta entre dos puntos...». De nada.

Pues bien, en las vueltas y revueltas de esa carretera que une Vegadeo a Gijón, la distancia más corta entre dos puntos es el sobresalto, que es unidad de medida bastante metafísica, pero no por ello reducida a los límites de la abstracción. Para entrar en ese ovillo trazado con los más delirantes compases de la ingeniería, hay que tener muy templados los nervios. Obras Públicas debía inventar una señal para los automovilistas que padezcan del corazón. Algo así como un círculo con un corazón atravesado por una línea ondulada y la siguiente inscripción: «Cardíacos, abstenerse». Espero que no lo hará.

Al paso por Navia, llovía a más y mejor. En Navia tiene un monumento don Ramón de Campoamor, que en paz descanse. Sí; el autor de aquello tan conmovedor que comenzaba: «Escribidme una carta, señor cura». Son unos versos muy sentidos y muy bien traídos, en los que se llega a la conclusión de que para un viejo, una niña tiene el pecho de cristal... la cuestión es que pasamos Navia y pasamos a Salinas, cruzamos Avilés y, por fin, entramos en Gijón. La peripecia había llegado a su fin, gracias a los buenos oficios del Padre Noé, que cortó el aguacero para que fuese más lucido eso del final de etapa, con su emocionnate novedad del ramo de flores al vencedor.—Alfil.

Celebró junta general de socios el Palencia C. de F.

Fue aprobada la propuesta de la gestora de nombrar nuevo presidente a don Luis Martínez Martínez

Anoche se celebró en el salón de actos de la Casa Sindical, la junta general de socios del Palencia Club de Fútbol, convocada por la comisión gestora del mismo.

Se aprobó íntegramente la propuesta de dicha gestora de nombrar nuevo presidente del Palencia a don José Luis Martínez Martínez, que anteriormente desempeñó el cargo de vicepresidente de dicho club.

Como quiera que el número de socios asistentes no llegó a la mitad de los que están integrados en el referido club, los asistentes firmaron la conformidad con tal propuesta y se ha pasado la misma a la firma de los restantes socios, para conseguida la mayoría, formalizar la propuesta y elevarla a la Comarcal, organismo que habrá de aprobar definitivamente el nombramiento.

Cuando se realice, el nuevo presidente procederia al nombramiento de los miembros que habrán de integrar la nueva directiva del Palencia C. de F.

CLASIFICACIONES

CRONOMETRAJE OFICIAL
RELOJ SUIZO FESTINA

CLASIFICACION INDIVIDUAL EN LA ETAPA

Gijón, 1. (Servicio especial de Alfil).

1 Rudi Altig, 7-17-33 (con bonificación).
2 Talamillo, 7-18-03 (con bonificación).
3 Verbeeck, 7-18-33.

En el mismo tiempo que Verbeeck: Gómez del Moral, Willemin, Verhaeguen, Willy Altig, Graind, Goyeneche, Bertrán, Echevarría, Gabica. Segú, Cazala, Otaño, Van Der Eyde, Junkermann, Pérez Francés, Uriona, Sorgeloos, Van Schil, Thielin, Van Aerde, J. Urrestarazu, Novak, Spruit, De Pauw, Plankaert, Hellemans, Suárez, mismo tiempo.

31 Bellone, Rey, Poulidor, Díaz, Lebaube, Van Looy, Vélez, Tous, Alomar, Melckenbeeck, Puschel, Pauwels, Sels, Elorza, Bernardez, Hernández, Manzaneque, Desmet, Baeguet, Barrutia, Jiménez, Piñera, Silva, Roque, Corvo, Mendes, Aymar, Mattio, S. Camero, Rosa, Artiñano, mismo tiempo.

62 Saban, Bahamontes, Blanco, Colmenarejo, Novales, L. Muñoz, Isasi, Incera, Urrestarazu, Kunde, Martín.

73 García, 7-19-03; 74 Hoban, 7-19-06; 75 Chappe, idem; 76 Timmerman, idem; 77 Galera, idem; 78 Le-Dissez, idem; 79 Wolfshohl, idem; 80 San Miguel, 7-19-29; 81 Colpaert, 7-19-38; 82 Lemeteyer, 7-20-43; 83 Leanor, 7-28-32; 84 Poulit, idem; 85 Ignolin, idem; 86 Errandonea, idem; 87 De Wolf, idem; 88, J. Manzaneque, idem; 89 Karmany, idem; 90 Alves, 735-52; 91 Pinto, idem; 92 Balada, idem; 93 Pascoa, idem; 94 Sanz, 7-40-34; 95 Jourden, idem; 96 Quesne, 7-44-30.

CLASIFICACION GENERAL INDIVIDUAL

Gijón, 1. — Clasificación general después de la etaja Lugo-Gijón:

1: Van Looy, 15-57-51; 2: Altig, 15-58-51; 3: Barrutia, 15-59-20; 4: Talamillo, 15-59-21; 5: Verbeeck, 15-59-51. A continuación, y con el mismo tiempo, se clasifican los siguientes corredores:

6: Graind; 7: Van Schil; 8: Echevarría; 9: Otaño; 10: Cazala; 11: Pérez Francés; 12: Gabica; 13: Goyeneche; 14: Uriona; 15: Van Den Eyde; 16: Vélez; 17: Junde; 18: Gómez del Moral; 19: Puschel; 20: Thielin; 21: Poulidor; 22: Bellone; 23: Alomar; 24: Bahamontes; 25: Aymar; 26: J. Urrestarazu; 27; Díaz; 28: Esteban Martín; 29: Suárez.

30: Verhaegueh, 16-00-08. Con el mismo tiempo: 31: Wuillemin; 32: Van Aerde; 33: Planckaert; 34: Incera; 35: Manzaneque; 36: Hernández, 16-00-19; 37: Novales, 16-00-20; 38: Martín Piñera, 16-00-22; 39: Jiménez, idem; 40: Hovan, 16-00-24; 41: Galera, idem; 42: Timmerman, idem; 43: Le Dissez, idem; 44: Segú, 16-00-27; 45: Lebaube, idem; 46: Silva, idem; 47: Junkermann, 16-00-29; 48: Sels, idem; 49: Isasi, idem; 50: Noval, 16-00-44; 51: Spruyt, 16-00-45; 52: Bernardez, idem; 53: Desmet, idem; 54: Colmenarejo, idem: 55: Pauwels, idem; 56: Blanco, idem; 57: San Miguel, 16-00-47; 58: Wolfshohl, 16-00-54; 59: W. Altig, 16-00-59; 60: De Pageloos, 16-01-17; 63: Melckenbeeck. uw, idem; 61: Rey, 16-01-08; 62: Sor-16-01-36; 64: Mendes, 16-01-50; 65: Roque, 16-01-57; 66: L. Muñoz, idem; 67: Elorza, 16-02-02; 68: Sabam, 16-02-06; 69: Chappe, 16-02-30; 70: Mattio, 16-02-31; 71: Lemeteyer, 16-03-34; 72: Tous, 16-03-36: 73: Hellemans, 16-06-08; 74: Corvo, 16-07-05; 75: Colpaert, 16-08-30; 76: Baeghe, 16-08-32; 77: S. Camero, 16-08-43; 78: García, 16-08-46; 79: J. Urrestarazu, 16-09-55; 81: Poulot, 16-10-58; 82: Rosa, 16-11-19; 83: Ignolin, 16-12-45; 84: Artinano, 16-18-14; 85: Manzaneque, J,, 16-21-08; 86: Bertrán, 16-21-12; 87: De Wolf, 16-21-26; 88: Errandonea, 16-22-12; 89: Karmany, 16-25-57; 90: Quesne, 16-27-04; 91: Jourden, 16-27-38; 92: Sanz, 16-29-18; 93: Valada, 16-31-32; 94: Pescoa, 16-34-00; 95: Pinto, 16-39-54; 96: Alves, 16-41-44.—Alfil.

CLASIFICACION DEL PREMIO A LA REGULARIDAD
(Maillot verde)

1 R. Altig, 53 puntos.
2 Talamillo, 51.
3 Verbeeck, 44.
4 Van Looy, 40.
5 Graind, 40.
6 Verhaeguen, 30.

CLASIFICACION POR EQUIPOS EN LA ETAPA

1 Inuri-Margnat. 21-54-39.
2 Olsa, 21-55-09.
3 Wiels Groene Leeuw, 21-55-39.
4 Kas, ídem.
5 Ford Gitane, ídem.
6 Ferrys, ídem.
7 Solo Superia, ídem.
8 Mercier, idem.
9 Tedi, ídem.
10 Portugal, ídem.

CLASIFICACION GENERAL POR EQUIPOS

1 Solo Superia, 47-57-33.
2 Inuri Margnat, 47-57-33.
3 Kas, 47-59-02.
4 Ford Gitane, á7-59-33.
5 Mercier, idem.
6 Olsa, ídem.
7 Wiels Groene, ídem.
8 Ferrys, ídem.
9 Tedi, 48-00-04.
10 Portugal, 48-02-25.

CLASIFICACION DE METAS VOLANTES EN LA ETAPA

Meta volante de Avilés:
1 Segú, 3 puntos.
2 Cazala, 2.
3 Colpaert, 1.

CLASIFICACION GENERAL DE METAS VOLANTES

1 Segú, 5 puntos.
2 J. Urrestarazu, 3.
3 Mendes, 3.

Palencia en los Juegos Sindicales

Excelentes actuaciones en aeromodelismo y tiro al plato

Se perdió en la semifinal de balonmano, obteniéndose en atletismo la primera medalla de bronce

Excelente actuación palentina. — Palencia está teniendo una buena actuación en los Juegos Deportivos Sindicales. De esto no cabe duda; y ello, pese a la derrota frente a Alicante, en las semifinales de balonmano, en un deporte en el que, tras los formidables primeros partidos, nos habíamos hecho la ilusión —ya frustrada— de que podría revalidarse el brillante título de campeones nacionales.

Ha de tenerse en cuenta que nuestra provincia tiene un pequeño núcleo de población, que cuenta con escasas empresas y por tanto con no demasiados trabajadores. A pesar de todo, está compitiendo de igual a igual con las más potentes provincias españolas; este plano de igualdad es, por sí solo, un éxito notable.

Sentado lo anterior, pasemos a analizar la actuación palentina en los diversos deportes.

Tiro al plato. — En la primera jornada, habiendo intervenido 20 equipos, Palencia ocupa la 4.ª posición, con 64 puntos, siendo aventajada tan solo por Madrid, con 69; Sevilla, con 7 y Zaragoza, con 65. Después tiran otros diez equipos y ninguno de ellos supero a los palentinos. En cuanto a la última serie eliminatoria, en la que han completado su actuación las 41 provincias participantes, no conocemos los resultados oficiales, pero sabemos que Valladolid se ha colocado, muy destacada, en 1.ª posición. Al parecer, Palencia está en 2.º lugar, clasificada para las semifinales, en las que intervendrán los 5 primeros equipos.

Balonmano. — Alicante venció a Valencia, en la semifinal del campeonato por 8-5. El encuentro fue muy reñido. Los palentinos actuaron estan ez muy nerviosos, demasiado pendientes de su responsabilidad y de la trascendencia del encuentro, perdiendo pases y tirando muchas veces de forma alocada.

Los alicantinos componen un excelente equipo; probablemente serán campeones de España. Son rápidos, resistentes y dominan a la perfección la técnica balonmanética. De todas formas, Palencia pudo ganar; influyeron en la derrota palentina la gran actuación del portero contrario y la labor arbitral; el Sr. Mauri, del Colegio Madrileño, perjudicó notablemente a nuestro equipo. En un momento crucial concedió un gol a los alicantinos que entró por un lateral de la red, permitió toda clase de durezas a Alicante, siendo tremendamente riguroso con Palencia. Decretó cuatro expulsiones temporales de jugadores palentinos y sólo 1 de Alicante; señaló 4 penaltys —convertidos 3— contra Palencia y 2 —convertido 1— contra los alicantinos; y así todo.

Marcó primero Palencia, adelantándose después Alicante con 3-1. Hubo empate a 3 y la primera parte finalizó con 5-3 a favor de los alicantinos. En el segundo tiempo, 6-3, después, 6-4 y, con el marcador así, Palencia falló un penalty. Faltando 8 minutos la ventaja era de 8-4; Palencia cambió entonces el portero y consiguió otro gol, pero fue ya imposible disminuir distancias. Marcaron por los palentinos Víctor (2), Gómez, Anero y Molina. El equipo base lo integraron: Ortega; Pardo, Cuevas, Víctor; Gómez, Anero y Ruipérez. Interno bastante Molina, algo Bujedo y en los últimos minutos Antonio en la puerta.

Aeromodelismo. — Según los últimos datos oficiales, Palencia va clasificada en 2.ª posición, siendo Valencia la primera. Es decir, un gran éxito al lograr Palencia la medalla de plata.

Atletismo. — En el deporte-rey, en categoría femenina, la representación de Palencia ha conquistado ya una bedalla de bronce. Ha sido en lanzamiento de jabalina, donde Ascensión Cabezón, con un tiro de 23,95 en la final, se clasificó en 3.ª posición.

En las semifinales de 100 metros femeninos se clasificaron las dos representantes palentinas, siendo Begoña Abad vencedora de una de ellas. En la final, inexplicablemente, sólo consiguieron situarse Resurrección Díez en 5.º puesto y Begoña en 6.º.

Respecto al atletismo juvenil, Muñoz se clasificó en las series de 200; lo mismo hizo Román, en 400, con un tiempo de 56", pero éste fue eliminado en las semifinales al conseguir sólo 57" 2/10. En 1.500, Marcos fue el 7.º de su semifinal, tras haber marcado el tren en el primer kilómetro, haciendo un registro de 4'26" 8/10. Prieto hizo 4'48". En relevos 4 x 100, el equipo palentino, 3.º en su serie, se clasificó para la final.

En suma, hasta ahora sin que estos resultados sean demasiado brillantes, sí son meritorios y hay que confiar en que el éxito sea más rotundo aún en otras pruebas, por ejemplo en los 400 metros femeninos. El lunes les daremos cuenta de todas las finales. Que los resultados sean buenos.—H.

Resultados de la última jornada de los Juegos Deportivos Sindicales

Palencia subcampeón de España en aeromodelismo

En atletismo femenino Palencia obtuvo el tercer puesto compartido con Barcelona

Madrid, 30. — Resultados de la última jornada de los Juegos Deportivos Sindicales:

Pelota a mano juvenil. — Vizcaya, 14; Burgos, 22; Valladolid, 22; Zaragoza, 14.

Pala corta. — Alicante, 40; Burgos, 9; Guipúzcoa, 20; Navarra, 40.

Atletismo.—Final lanzamiento martillo: Francisco López, Almería, 33,36 metros.

Tiro al plato. — Baleares, con 212 de 240, seguido de Valladolid, con 190 y León, 189.

Individuales: José Perelló, 55 de 60, seguido de Carlos Fragua, Málaga, 53, y Jesús Artes, Almería, 52.

Baloncesto, fase final. — Masculinos: 1, Pontevedra; 2, Tarragona; 3, Vizcaya.

Juveniles: 1, Barcelona; 2, Pontevedra; 3, Madrid.

Femeninos: 1, Madrid; 2, Barcelona; 3, Lérida.

Ciclismo.—Clasificación quinta etapa: 1, Eufronio Sahagún, 1-18-54, de León.

General: 1, José Luis Reguero, León, 14-47-24; 2, Félix Redondo, de Madrid, 14-48-00.

General por equipos: 1, Madrid; 2, León, y 3, Alicante.

Aeromodelismo, finales. — Individuales: Acrobacia, campeón Valencia; **subcampeón, Palencia**; 3, Madrid.

Combate: campeón, Madrid; **subcampeón, Palencia**; 3, Valladolid.

Carreras: Campeón, Valencia; **subcampeón, Palencia**; 3, Valladolid.

General: 1, Valencia; 2, **Palencia**; 3, Madrid.

Bateles. — Destacados venció E. D. Meira Moaña.

En juveniles, Pedreña de Santander.

En yolas, Cofradía Pescadores Arés.

En juveniles, Cofradía Pescadores Arés.

Balonmano masculino. — Campeón, Alicante; 2, Barcelona; 3, La Coruña.

Juveniles: Campeón, Alicante; 2, Valladolid; 3, Santander.

Atletismo, fase final 100 metros lisos. — 1, Alberto Avila, Madrid, 11,6.

400 metros lisos, final: Javier Ruiz, Vizcaya, 51,8.

Relevos 4 x 100, final: Madrid, 46,2.

Disco, final: José Gómez, Málaga, 36,85 m.

1.500 metros, final: Juan José Pérez, Vizcaya, 4-21-3.

Clasificación: Madrid, 87 puntos; 2, Vizcaya, 61; 3, Málaga, 37; 4, Pontevedra, 37; 5, Barcelona, 37; 6, Almería, 32; 7, Santander, 20; 8, Murcia, 15; 9, **Palencia** y La Coruña, 11; Valladolid, 4, y Toledo, 2.

600 metros lisos, final: Jesús Arlanzón, Madrid, 1-28-2.

Longitud, final: Félix Moreno, Madrid, 6,49 m.

Pértiga, final: Jesús Pérez, Madrid, 3,10 m.

Atletismo femenino. — Longitud final: María Concepción González, Burgos, 4,43.

80 metros vallas, final: Julia Torres, Madrid, 14.7.

400 metros lisos final: Emma Alberto, Madrid, 1-01-9.

Relevos 4 x 100, final: 1, Burgos, 55,4; 2, Barcelona, 58,8.

Clasificación por equipos: 1, Burgos, 60 puntos; 2, Madrid, 46; 3, Barcelona, 19,5; 3, **Palencia**, 19; 5, Vizcaya, 13,5; 6, Valladolid, 9.—Alfil.

El Benfica ganó al Vasas en Budapest

Budapets, 30.—El encuentro entre el Benfica y el Vasas ha terminado con el tanteo de 1-0 favorable al Benfica, tanto marcado en la segunda parte.

Alineaciones:

Benfica: Costa Pereira; Cavem, Germano, Cruz; Peridis, Raul; José Augusto, Eusebio, Torres, Coluna y Simoes.

Vasas: Toth; Kiss, Orban, Tamas; Paletai, Mate; Keglovich, Gyoerff, Sproni, Korsos y Povazai.—Alfil.

Película de la 3.ª etapa

Gijón, 1. — (Servicio especial de Alfil).

Se da la salida oficial a los 96 corredores a las 11'08 de la mañana.

No han tomado la salida los corredores Cayero y Corman.

En el kilómetro 13, sufre avería mecánica el corredor Thielin, que repara y se incorpora al pelotón un kilómetro después.

Momentos después es el corredor Desmet víctima de avería. Le esperan dos corredores de su equipo y juntos se incorporan al grupo.

En el kilómetro 32, queda rezagado Bahamontes. Le esperan sus compañeros Bellone y Colmenarejo. Y todos juntos se agrupan nuevamente.

En la primera hora de carrera se han recorrido 25 kilómetros.

Cuando se han rodado 40 kms., el pelotón se estira. En este momento, el corredor Talamillo sufre una caída sin consecuencias.

Al paso por el km. 53, se registra una escapada de los corredores Van Aerde, Baeguet, Desmet, Goyeneche, López Muñoz e Isasi; pero fracasan en su intento.

Ahora es el corredor Manzaneque el que sufre una avería mecánica, y repara, se incorpora al pelotón.

Después son Quesne y Thielin los que sufren pinchazos y después de reparar y tras persecución de once kilómetros, vuelven a integrarse en el grupo de cabeza.

En el control de avituallamiento cae el corredor Sels. Afortunadamente no sufre lesión alguna y continúa la carrera.

Cuando se han cubierto 90 kilómetros salta del pelotón el corredor Rey, que rueda en solitario un par de kilómetros hasta que es absorvido por el pelotón perseguidor.

A las tres horas de carrera se han corrido 105 kms. Bajando la media a 33'500 km. por hora.

El pelotón marcha ahora muy estirado. Puschel y Le Dissez pinchan y a éste le cede rueda su compañero Van Schil.

Después de los 200 kms., de recorrido se registraron varios intentos de escapada. Se rueda fuerte y el gran pelotón se va disgregando.

Artiñano y De Volf, sufren una aparatosa caída sin consecuencias

Por la meta volante de Navia pasan los corredores por este orden: Segú, Cazala y Colpaert.

En el km. 231, los corredores Gómez del Moral, Bellone, Bertrán y Plankaert inician la escapada; pero son rápidamente neutralizados por el pelotón, mandado por el belga Van Looy.

Finalmente el pelotón se presenta compacto ante Gijón y se dirige hacia la meta instalada en el velódromo de Las Mestas.

Van Looy sufre un despiste, a la entrada del velódromo, que aprovecha Altig, para adjudicarse la etapa al sprint, proclamándose vencedor de la jornada.

La etapa comentada — Otra jornada cansina

ALTIG venció por equivocación de VAN LOOY

Gijón, 1. — (Crónica del enviado especial de Alfil, Julio Manuel Salgado).

«Decíamos ayer», frase famosa de Fray Luis de León y que muy bien puede aplicarse hoy a la Vuelta Ciclista a España.

Las tres primeras jornadas han tenido la misma tónica: Marcha cansina de todos los participantes, que han acelerado el ritmo al igual que los dos días anteriores, cuando faltaban diez kilómetros para alcanzar su bien merecido descanso. Rudi Altig, alemán, incorporado al equipo de Bahamontes, muy conocido de los aficionados españoles, tras su victoria en la ronda española de 1962, ha sido el triunfador de la etapa, imponiéndose al sprint al numeroso grupo de corredores.

El rubio alemán cubrió los 247 kilómetros de Lugo a Gijón, en 7 horas, 18 minutos y 33 segundos. Con un retraso de más de 48 minutos sobre el horario previsto por los organizadores.

En la primera etapa fueron 15, ayer 30 y hoy 45 minutos. ¿Qué nos deparará la etapa de mañana?

Todo hay que decirlo: Parte del triunfo de Altig es debido a la fatal equivocación sufrida por Van Looy en la misma entrada de la pista de llegada, cuando viró a la izquierda en lugar de dirigirse a la dirección correcta: la contraria a las manecillas del reloj. Vimos al belga fruncir el entrecejo cuando al tratar de deshacer su entuerto se introdujo en el verde central del velódromo. Ya sin posibilidades, el vencedor de las etapas anteriores, se limitó a marcar el ritmo que le marcaban los restantes compañeros de llegada. Estamos convencidos que si se hubieran desarrollado normalmente las cosas, el triunfo habría correspondido una vez más al corredor flamenco, que es, sin duda, invencible en las llegadas de la presente Vuelta, cuando se efectúan en pelotón.

José Luis Talamillo, uno de los mejores especialistas españoles en ciclocross, ha tenido un merecido éxito en esta etapa, que, en parte se desarrolló bajo condiciones adecuadas a la modalidad ciclista que domina. Su segundo puesto ha sido para mostrar que se encontraba en su ambiente a partir de Navia, donde tras 123 kilómetros de carrera, comenzó a diluviar, poniendo en difíciles condiciones las carreteras en constantes virajes de uno a otro lado, con continuos repechos de poca importancia.

Contrariamente a lo que ocurrió en Lugo, Gijón recibía a los corredores en el momento preciso en que cesaba de llover. Las «bruxas» se han portado mejor que las «meigas». Esperamos que las brujas castellanas sigan el camino de sus compañeras asturianas y los corredores, cerca del centenar, disfruten de un tiempo que les permita desarrollar todas sus potencias sin preocupaciones de caídas que tanto perjuicio les causa a veces.

Nos ha dado pena abandonar las tierras galaicas. En compensación hemos encontrado una gran afición en la provincia asturiana, que aprovechando el día festivo de la jornada, se ha lanzado en bloque a las carreteras, para presenciar el paso de la caravana. Han desafiado la lluvia como los marinos desafían los vientos y las mareas.

En «Las Mestas», recinto donde se encontraba la meta de llegada, el lleno ha sido completo. Las localidades se habían agotado. Un triunfo tanto para Gijón como para la Vuelta.

Hoy podía haber sido decisivo en la etapa el terreno lleno de gravilla desde el kilómetro 34 al 70. El piso, en malas condiciones, ha originado en apenas media hora unas veinte averías entre los participantes. Incluso, el ídolo de la región, Bahamontes, tuvo la desgracia de pinchar. Todo ello, sin embargo, no produjo reacción de los restantes. Se marchaba en estos momentos fuerte, pero sin llegar a tope. Por tanto, todos los que tuvieron que parar llegaron sin novedad al equipo de cabeza. Mucho trabajo, esto sí, para los directores de equipo, que a veces se las veían y se las deseaban para llevar la ayuda pedida por sus corredores.—Alfil.

La figura del día

RUDI ALTIG

Gijón, 1. — (Del enviado especial de Alfil, J. M. Salgado).

Ya sabe lo que son triunfos en la Vuelta Ciclista a España. Triunfó en la edición de 1962, en la que ganó varias etapas, entre ellas la ya célebre de Bayona a San Sebastián, contra reloj.

Nos referimos al corredor alemán, desde hace tiempo incrustado en equipos franceses: Rudi Altig.

Es largo enumerar la lista de sus victorias: Campeón mundial de persecución amateur en 1959; campeón profesional de la misma modalidad en 1960 y 1961; campeón alemán durante varios años de velocidad, persecución y americana; ganador de más de cincuenta carreras de aficionados y otras tantas como profesional.

A la llegada a la meta, el periodista le preguntó que si estaba contento de su victoria:

Y el corredor germano replicó:

Muy contento. He sufrido una caída, afortunadamente sin importancia. Me encuentro físicamente bien.

Altig se encuentra desde antes de comenzar la ronda española entre los favoritos. ¿Repetirá su triunfo de 1962

Quisimos preguntarle alguna otra cosa más, pero el ganador de hoy se excusó y sólo dijo:

Perdón. En estos momentos lo único que deseo es agua.

Esta contestación fue irónicamente recibida por su interlocutor, ya que estimaba que agua había recibido suficiente en los últimos 123 kilómetros de carrera.

Sanciones y lesiones

Multa de doscientas pesetas a Le Dissez por cometer actos de agresión en la entrada del velódromo de Las Mestas a un miembro de la organización.

Multa de doscientas pesetas a Van Looy, por no llevar dorsal reglamentario y ser reincidente.

MODIFICACION DEL HORARIO DE MAÑANA

Visto el estado del tiempo, la salida del primer corredor para el primer sector de la etapa de mañana, de Mieres al Puerto de Pajares, se dará a las nueve treinta de la mañana en el Estadio de Mieres.

Los corredores tomarán la salida con intérvalos de un minuto por orden inverso a la clasificación general individual.

BOLETIN MEDICO

En el transcurso de la etapa de hoy, Lugo-Gijón, han sufrido caídas varios corredores y entre los que han necesitado asistencia, hay que mencionar a San Miguel, Talamillo, Timmerman, Lemeteyer.

Las lesiones de todos ellos son de pronóstico leve.

Firmado: Dr. Bellido.

M.C.D.2022

Suplemento Agrícola

SE PUBLICA TODOS LOS DOMINGOS

Pronósticos del señor Manuel para esta semana

Tiempo revuelto con chubascos y mejoría al final de la semana.

IMPRESION DEL CAMPO

La lluvia, necesidad urgente

La remolacha está naciendo muy mal

Insistente preocupación ante la nueva tributación

¿Llueve? ¿No llueve? El cielo se oscurece a veces y no faltan densos nubarrones, que presagian agua en abundancia. Pero no acaba de llover. No han faltado precipitaciones en las zonas más altas, con intensidad tormentosa, pero en los campos de más abajo, donde precisamente la sequía está más acentuada, no ha llovido.

Y la necesidad es ya francamente alarmante. En algunas zonas incluso ha llegado a perjudicar el desarrollo de las plantas, que ya de por sí venían arrastrando el lastre de una etapa invernal demasiado seca.

Con preocupar a todos la ausencia de lluvias, donde más serios temores está ocasionando es en los medios remolacheros, ya que no en vano este año se ha sembrado mucha raíz, que ha nacido mal, que no presenta buen aspecto.

En fin, Dios quiera que estos nubarrones que al atardecer del viernes, cuando redactamos estas notas, oscurecen el cielo, se resuelvan en agua. Sería recibida como la mejor bendición, que mayo puede traer al campo.

El tema de máxima actualidad está en la nueva tributación por Rústica y Pecuaria. Aquella información primera, procedente de medios oficiosos, a pesar de sus dorados tintes, no sirvió para acallar los recelos de nadie. Actualmente la Cámara Oficial Sindical Agraria, dentro de la normativa que la propia Ley establece, está llevando a cabo una amplia tarea divulgadora para oponerse a las modificaciones de los líquidos imponibles. La situación agrícola está difícil, es particularmente crítica y para solucionarla poco se logrará con medidas como ésta o como otras, más esperanzadoras, pero que se atrofian en las páginas densas del «Boletín Oficial».

NUEVO MODELO
COSECHADORA
SANTANA
L 75
Nuevo diseño basado en una larga experiencia y conforme a las técnicas europeas más modernas adaptadas al agro español.
COSECHADORAS
CLAYSON
SANTANA
Diversos modelos:
SANTANA CLAYSON, M-140
SANTANA CLAYSON, M-103
SANTANA CLAYSON, M-80
apropiadas para las necesidades de cada agricultor.
ASISTENCIA TECNICA POR CONCESIONARIOS Y TALLERES DE SERVICIO EN TODA ESPAÑA
NAZARIO AGUADO NAVARRO
Estrada, 23 y 25
PALENCIA

Con su COLCHON le regalamos ALMOHADA si lo compra en
LANA FLOR
Bajo Emisora PALENCIA

La obra colonizadora recupera el ritmo ascendente

A más de trescientas mil hectáreas asciende ya la superficie dominada por las redes de riego del I. N. C.

Pasan de 73.000 los colonos instalados y de 21.000 las viviendas agrupadas en 205 nuevos pueblos

Madrid.—(Crónica agrícola de la Agencia «Logos», por Enrique Torres).

Al terminar el año 1964, la superficie dominada por las redes de riego del Instituto Nacional de Colonización alcanzaba ya la cifra de 315.311 hectáreas, de ellas 250.723 en regadío efectivo. Y como en igual fecha de 1963 esa cifra era de 284.122 hectáreas, resulta que la aportación del Instituto durante el pasado año, tanto en las zonas rentables que cuentan con Planes Coordinados con los de la Dirección General de Obras Hidráulicas, como en los de actuación exclusiva del mencionado organismo colonizador, ha sido de 31.189 hectáreas.

Este aumento registrado en 1964, si se compara con el de años anteriores, nos lleva a la conclusión de que el Instituto Nacional de Colonización ha vuelto a recuperar el ritmo de actuación que en este aspecto había perdido durante 1963, después de haber alcanzado en 1962 un nivel parecido al del año que no hace mucho hemos dejado.

Bien es verdad que todavía no ha conseguido superar la cifra máxima, la de 1957, en que se llegó a las 41.198 hectáreas dominadas. Pero no es menos cierto que, con la excepción que supone el ligero retroceso observado en 1963, la línea ascendente iniciada a partir de 1960 está llamada no sólo a alcanzar en los próximos años aquella cifra sino a sobrepasarla, si, como es de esperar, se cumplen las previsiones del Plan de Desarrollo. Téngase en cuenta que muchos de los efectos de este programa cuatrienal, y en especial los que dependen de las inversiones, no pueden hacerse sensibles hasta transcurrido cierto tiempo, dada la complejidad de los trabajos previos que llevan consigo.

UN BALANCE EXPRESIVO

De aquí que para tener una visión más completa de la labor desplegada por nuestro Instituto Nacional de Colonización, sea preciso añadir a la cifra de extensión dominada por sus redes de riego, otros datos complementarios de no menos interés, como los que transcribimos Durante 1964, el Instituto realizó trabajos de nivelación con desfonde, en 6.550 hectáreas y de desfonde, en 8.650; llevó a cabo roturaciones, despalmitados, desarbolados, despedregados, labores y otras obras, en 14.100; estabilizó caminos en una longitud de 75 kilómetros; ocupó, para el cumplimiento de sus fines, 9.466 hectáreas, de las que 4.588 fueron adquiridas por ofrecimiento voluntario, 1.056 por causas de interés social y 3.822 «en exceso», dentro de las zonas regables; efectuó sondeos de aguas con un caudal de 4.633 litros por segundo; aprobó proyectos de parcelación, que afectaron a 61.093 hectáreas; terminó la construcción de 1.351 viviendas para colonos; finalizó la construcción de dos nuevos lagos artificiales para el riego y, aparte de aprobar tres planes generales de colonización de zonas regables (dos en la provincia de Murcia y uno en la de Teruel) y de declara de interés nacional otras nueve zonas; concedió 4.067 auxilios de interés local por importe de 566 millones de pesetas, gracias a los cuales se consiguió transformar en regadío otras 11.783 hectáreas, y prestó ayuda a las comarcas damnificadas por las inundaciones catastróficas en Lérida, Huesca, Andalucía y Badajoz.

Con este esfuerzo, desarrollado durante 1964, y sumado a los anteriores desde su creación, el I. N. C. puede ofrecer hoy, como balance de veinticinco años de tarea, las siguientes realizaciones: tierras ocupadas, bien por ofrecimiento voluntario, bien por expropiación, 443.254 hectáreas, de ellas 210.608 de secano y 232.646 regables o de regadío; tierras dominadas por las redes de riego, 315.311, de las que 250.723 son regadíos efectivos; pueblos creados, 205; viviendas construídas, 21.800; familias instaladas, 49.063, de las que 27.548 lo fueron en parcelas de secano y el resto en lotes de regadío; auxilios de interés local o particulares, corporaciones y asociaciones, 4.067; importe de estos auxilios, 5.833 millones de pesetas; hectáreas transformadas en regadío, con estas ayudas, 339.394 hectáreas; superficie beneficiada con plantaciones, saneamientos y otras mejoras costeadas mediante esta misma aportación, 226.161 hectáreas y extensión cubierta por construcciones rurales, con cargo a estos créditos, 4,59 millones de metros cuadrados.

SIN CONVULSIONES SOCIALES

Pero como a esos 49.063 colonos asentados por el Instituto en las zonas que directamente coloniza, hay que añadir la cifra de los de las tierras reservadas a grandes propietarios en las zonas regables y la de los modestos propietarios de tierras antes de secano y hoy transformadas en regadío, en virtud de las obras realizadas por dicho organismo colonizador, resulta que, prácticamente, el número de cultivadores instalados se elevaba, a finales de 1.964, a 73.363, es decir, una población aproximada de 300.000 almas.

Bastan estos datos sucintos, estas apretadas cifras, para medir, en síntesis, la importancia de la empresa colonizadora llevada a cabo sin propagandas espectaculares, sin trastornos económicos y sin convulsiones sociales, más o menos lentamente, pero con firmeza y continuidad. Se podrá advertir que la experiencia aconseja algunas rectificaciones y que todavía es preciso perfeccionar las directrices trazadas. Todo ello es cierto y probablemente será tenido en cuenta. Pero lo más difícil está hecho, es una realidad que ha abierto un camino que no existía y que conduce a soluciones más justas, más rentables, más prósperas, dentro de los viejos problemas que tenía y que aún tiene el campo español.

AUTOMOVILES AJA
Pone en conocimiento del público, que a partir del 1.º de Mayo próximo, el coche de línea Palencia-Guardo, saldrá de esta capital a las 6 de la tarde
La Empresa

LA CIENCIA DEL BUEN VINO

El Departamento de Fermentaciones Industriales intenta mejorar la calidad de nuestros vinos

La producción española de vino sigue siendo la tercera del mundo

En los versículos 20-21 del noveno capítulo del Génesis se habla del descubrimiento del vino: «Noel labrador comenzó a plantar viña, y bebiendo del vino se embriagó, y quedóse desnudo en medio de su tienda». En efecto, es muy probable que la vid proceda de Mesopotamia o de Siria; entre otras razones porque allí se incubó una de las civilizaciones más arcaicas: La Sumeria. Ya Hamurabi, en el año 1500 antes de Cristo, había legislado sobre el vino.

Pero sea cual fuere el foco de irradiación, el cultivo de la vid se propaga por Europa a velocidades de reacción nuclear en cadena. En los palafitos del Paleolítico superior se han encontrado semillas de esta planta, y en Massilia (la Marsella de nuestros días) los primeros colonizadores griegos crearon una industria vitícola floreciente.

La mitología griega ha recogido esta marcha triunfal del vino. Según la «Metamorfosis» de Ovidio, Dionysios es capturado por unos piratas, pero logra con sus poderes mágicos transformar los palos y las jarcias del navío en pámpanos de vid. Luego desembarca en la Grecia continental, y sólo el Rey Peneo se atreve a resistir sus encantos; mas para su mala suerte, porque las mujeres griegas, delirantes por el mosto dionysíaco, le destrozan en mil pedazos.

El vino tuvo siempre sus cantores en todas las latitudes de la ekumene: Anacreonte, en Grecia; Hafiz y Omar Kheyyam, en Persia; Li-Tai-Po, en China. Uno de estos poetas, Omar Kheyyam, nos dice lo siguiente:

«Un sorbo de buen vino vale más que el reino de Kai-Kaus, que el trono de Kai-Kobad y que el imperio de Thus. Y el eructo de un «skarji» al amanecer, vale más, en verdad, que el susurro del rezo de los hipócritas».

EL VINO EN LA ECONOMIA ESPAÑOLA

¿Y cómo no citar esos diálogos entre el «agua y el vino», que ahora nos hacen sonreír, pero que tanto entusiasmaban a los escritores del Medioevo? En uno de estos diálogos, de procedencia italiana, el dios Vino exclama con jactancia: «Quién el agua bebe no recite nunca mis dones».

Y pasamos a la era industrial, en donde el vino deja de ser una divinidad y una fuerza cósmica. Como dice Ortega y Gasset en uno de los ensayos mas sabrosos de «El espectador»: «¿Quién tiene hoy mirada tan penetrante para ver al través del alcoholismo —una montaña de papeles cargados de estadísticas— esta simple imagen de unos pámpanos lascivos retorciéndose y unos anchos racimos que el sol traspasa con sus saetas de oro?».

El problema es que hoy muchas personas remedan en su vida cotidiana el gesto soez del Baco de Velázquez. Acuden al mosto fermentado de la vid para ahogar sus penas, o para disponer de un centro geométrico en torno al cual se entretejen las charlas de los contertulios de la taberna. Lo que en principio fue bebida hierofánica y caricia para el paladar, hoy es toxina que va matando inexorablemente los neuromas cerebrales y las células hepáticas en un porcentaje cada vez mayor de hombres y mujeres.

Voy a dar una prueba de ese aserto: España es la tercera productora de vinos, en orden a su cantidad (unos veinte millones de hectolitros anuales). Pero tuvo que ocurrir la catástrofe de la filoxera, en el año 1880, para que se desplazasen hacia nuestro país una legión de técnicos franceses que mejoraron la calidad de nuestros mostos. Fruto permanente de la labor de estos enólogos galos fue la creación de ciertas marcas, de todos conocidas y aquí silenciadas por mor de la propaganda comercial, y que honran la mesa de los gastrónomos. Concretamente, en la Rioja se fundaron magníficas bodegas provistas de todos los adelantos de la Enología de entonces y que hoy llevan en su mismo nombre el marchamo de esta «coproducción» hispano-francesa. Por su parte, en el sur de España fueron los ingleses los que pusieron la calidad de unos vinos que se venían recogiendo desde los tiempos del emperador Probo.

EL DEPARTAMENTO DE FERMENTACIONES INDUSTRIALES DEL PATRONATO JUAN DE LA CIERVA

España no podía quedar en manos de la ayuda extranjera. Por eso, en el año 1956, y dentro del organigrama del Patronato Juan de la Cierva, se creó un Departamento de fermentaciones industriales con una sección de Enología. Esta sección ha procurado, desde entonces, mejorar la calidad de los caldos españoles, que, con el toque sabio de la Ciencia vitícola, podrían convertirse en excelentes vinos de mesa, como ya lo son muchos de los procedentes de la Rioja, del Priorato, o de las provincias de Cádiz y Sevilla.

Uno de los trabajos de investigación de este Departamento consiste, precisamente, en la elaboración de vinos finos criados con «flor». Este estudio exigió el conocimiento profundo de la «levadura de flor» y su papel determinante en la formación del «velo». Se obtuvo una colección de microorganismos, que comprende 530 capas de levaduras, seleccionándose 77 de ellas. Este trabajo de investigación mereció, en el año 1961, el Premio Juan de la Cierva y fue subvencionado, en parte, por cinco bodegueros de la zona de Moriles y Montilla.

Uno de los procesos que se estudiaron fue la llamada «reacción malolactica», que a veces se produce cuando el vino está embotellado, con lo que se enturbia. El Departamento de Fermentaciones Industriales recomendó, pues, a los bodegueros el adelantar artificialmente este proceso bioquímico. De esta forma, el ácido málico desaparece en gran parte y los caldos pierden ese sabor cuasi vegetal que tanto perjudica las propiedades organolépticas de muchos de nuestros vinos.

Sin duda alguna, el Departamento de Fermentaciones Industriales del Patronato Juan de la Cierva está siendo para los bodegueros un segundo Dionysios. Falta sólo que haya suficientes bacantes para danzar con el tirso del dios.

Dr. Alfonso Alvarez Villar
PYRESA.

Ejercicios espirituales en la Escuela de Capataces Agrícolas

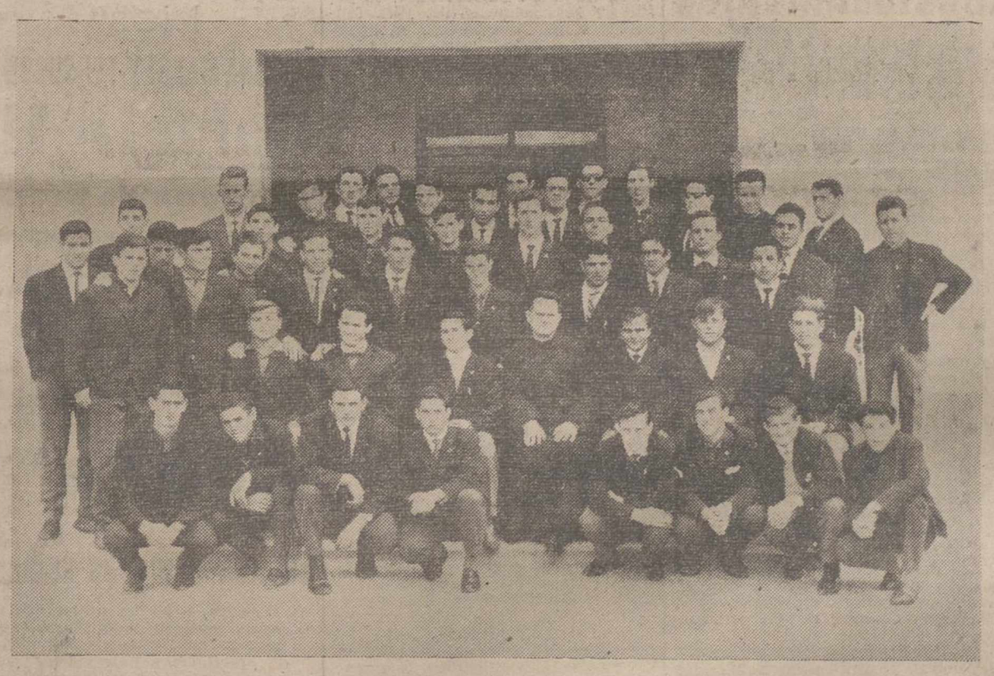

Durante la semana pasada se han celebrado, en el apacible marco de la Escuela de Capataces Agrícolas de nuestra ciudad, unos días de Ejercicios Espirituales. En la foto de Payá, el grupo de los cuarenta y siete alumnos que componen los dos cursos junto con el Rvdo. Sr. D. Vicente Sánchez, Cura Párroco de Ampudia, que dirigió los Ejercicios.

Calendario de apertura para el mes de abril de los almacenes del S. N. del Trigo

Calendario de apertura de almacenes del S. N. T. para el mes de mayo de 1965.

De conformidad con lo dispuesto en la Circular 392 de la Delegación Nacional de este Servicio, a continuación se fija el calendario de apertura de almacenes del S. N. T. para esta provincia y el próximo mes de mayo.

COMARCA PRIMERA

ALMACEN DE AMUSCO: Diario, excepto los días 6 y 20. Subalmacén de San Cebrián de Campos: Los días 6 y 20.

ALMACEN DE ASTUDILLO: Diario.

ALMACEN DE BALTANAS: Diario excepto los días 11 y 25. Panera Auxiliar de Villaviudas: Los días 11 y 25.

ALMACEN DE CEVICO NAVERO: Diario, excepto martes. Subalmacén de Castrillo de Don Juan: Los martes.

ALMACEN DE PALENCIA: Silo: Diario.

ALMACEN DE PALENCIA. Recepción: Diario, sólo salidas.

ALMACEN DE QUINTANA DEL PUENTE: Los lunes, martes y sábados. Subalmacén de Villodrigo: Los viernes. Panera Auxiliar de Villahán: Los miércoles. Panera Auxiliar de Palenzuela: Los jueves.

ALMACEN DE TORQUEMADA: Diario, excepto los días 12 y 26. Subalmacén de Cobos de Cerrato: Los días 12 y 26.

COMARCA SEGUNDA

ALMACEN DE AMPUDIA: Diario.

ALMACEN DE CASTROMOCHO: Diario.

ALMACEN DE CEVICO DE LA TORRE: Diario.

ALMACEN DE FRECHILLA: Diario.

ALMACEN DE VENTA DE BAÑOS: Diario.

ALMACEN DE VILLARRAMIEL: Diario excepto los miércoles. Subalmacén de Abarca: Los miércoles.

COMARCA TERCERA

ALMACEN DE BUSTILLO DE LA VEGA: Diario.

ALMACEN DE CISNEROS: Diario.

ALMACEN DE GRIJOTA: Diario, excepto viernes y sábados. Subalmacén de Becerril de Campos: Viernes y sábados.

ALMACEN DE PAREDES DE NAVA: Diario.

ALMACEN DE SALDAÑA: Diario.

ALMACEN DE VILLOLDO: Diario, excepto el 8 y 22. Subalmacén de Cervatos de la Cueza: Los días 8 y 22.

COMARCA CUARTA

ALMACEN DE BUENAVISTA DE VALDAVIA: Diario, excepto el 7 y 21. Subalmacén de Renedo de V.: Los días 7 y 21.

ALMACEN DE CARRION DE LOS CONDES: Diario.

ALMACEN DE FROMISTA: Diario.

ALMACEN DE CASTRILLO DE VILLAVEGA: Diario.

ALMACEN DE ITERO DE LA VEGA: Diario, excepto el 5 y 26. Subalmacén de Lantadilla: Los días 5 y 26.

ALMACEN DE SANTIBAÑEZ DE LA PEÑA: Diario, excepto el 6 y 20. Subalmacén de Vega de Riacos: Los días 6 y 20.

COMARCA QUINTA

ALMACEN DE AGUILAR DE CAMPOO: Diario, excepto los sábados. Subalmacén de Mave: Los sábados.

ALMACEN DE ALAR DEL REY: Diario.

ALMACEN DE CERVERA DE PISUERGA: Diario. Subalmacén de San Salvador de S.: Cerrado.

ALMACEN DE HERRERA DE PISUERGA: Diario.

ALMACEN DE OSORNO: Diario.

Se empezará a recibir a las nueve de la mañana y se continuará hasta que hayan sido tramitadas todas las entregas de los agricultores que esperan turno y llegan al almacen antes de las doce, no cerrando, en ningún caso, antes de las trece horas. Por la tarde, se abrirán los locales a las dieciséis horas y se admitirán las entregas hasta despachar el último vehículo, permaneciendo abierto el silo o almacén, aun cuando no haya agricultores esperando turno, hasta que por falta de luz natural se haga difícil la buena recepción.

Palencia 21 de abril de 1965.—El Ingeniero-Jefe provincial, *José Foncillas López.*

Conjuntos
Medias
Lencería
EVA
EVA
D. SANCHO 4

«ORBEA» LA BICICLETA ELEGANTE, FUERTE Y COMODA
CONCESIONARIO: DEPORTES LIN

GANADERO
Solucione su problema de falta de personal, con el pastor eléctrico KOLTEC.
AGRICULTOR
Proteja sus cultivos contra la invasión del ganado con la cerca eléctrica KOLTEC.
Koltec
Accionado con pila de 12 MESES de duración.
- Para la instalación rápida de cercas.
- Resistente a los golpes.
- Antiparasitario.
- Consumo mínimo.
- Resistente a la intemperie.
- Especialmente diseñado para grandes y pequeñas explotaciones que deseen realizar un pastoreo intensivo o de parcelas.
ENTREGA INMEDIATA
Pida información a
INVERSIONES Y COMERCIO, S. A.
Representantes exclusivos de «Koltec N. V.» - Holanda
Av. Príncipe de Asturias, 33 - Tel. 228 15 79 - BARCELONA-12

INSTALACIONES DE RIEGOS POR ASPERSION
DISTRIBUIDORES exclusivos de SEPPIC
QUE ES EL SISTEMA de mayor venta en Europa por su ACOPLE INSTANTANEO: Unico en España, sin palancas ni pestillos y refuerzos de acero en el extremo del tubo de aluminio
EN PALENCIA: I.R.P.A. Manuel Rivera, 22-Tefs. 3785 y 4458

M.C.D.2022

FERIAS Y MERCADOS

Agostamiento de los pastos.-Buen estado sanitario de la ganadería.-Retroceso en las cotizaciones ganaderas.-Mejoran los precios del vino

Dentro de lo descorazonador del tremendo retroceso de la hierba de primavera en las regiones meridionales, cabe destacar el que parece buen estado sanitario de la ganadería. Y al respecto debemos poner de relieve la que nos parece acertada disposición del Ministerio de Agricultura sobre vacunación obligatoria, contra la viruela ovina, en las provincias o zonas donde se hubiese presentado, o se presentare, aquella epizootia. Por otra parte, se indica que el ganado ovino trashumante precisará hallarse vacunado, contra la viruela, con producto inactivo, sensibilizado o de virus modificado, en un período mínimo anterior de dos semanas, y máximo de un año, a la puesta en ruta para aprovechamiento de pastos de verano. No se autorizara la movilización de dichos rebaños, para esa finalidad, sin que se haya cumplido tal requisito sanitario, con cargo a los propios ganaderos.

Hemos dicho que nos parece acertada la aludida disposición, porque tenemos referencia de criadores de lanar que no tienen palabras para ponderar los excelentes resultados conseguidos con la vacunación contra la viruela, tanto por lo que se refiere a la defensa del ganado adulto, como al aumento del apareamiento, gestación y nascencia de los corderos. Otro tanto puede decirse en cuanto a los efectos de la vacunación contra la fiebre aftosa. Y ya que esta epizootia ha venido a los puntos de la pluma, debemos recordar que sigue envuelta en el silencio la solicitud de concesión de un nuevo crédito para una segunda fase de vacunación gratuita. La verdad es que, si en todo momento hemos considerado plausible la prosecución de esa lucha hasta la erradicación de tal azote, en estos momentos en que vuelven a «encresparse» los elementos, contra nuestra ganadería, conforme decimos al principio, parece mucho más indicado poner «disco verde» a aquella petición. Hemos dicho que ésta ha quedado envuelta en el silencio, pero ello no significa que haya sido denegada. Queda, pues, la esperanza, de que, no haya perdido virtualidad definitivamente.

Por lo que se refiere a los pastos, las impresiones que llegan desde Andalucía y Extremadura no son menos penosas que las presentadas de la situación de los sembrados. La hierba está agostándose, y se ha agostado prácticamente en los terrenos ligeros. En bastantes casos, los ganaderos se han visto obligados a dar nuevamente pienso a los corderos para sostenerlos algún tiempo, pues la creciente oferta de estos animales ha hecho que bajen rápida y profundamente sus precios, que han descendido hasta 10 pesetas libra en vivo, desde las 13-12 que se cotizaban hace solamente quince días. Hay que tener en cuenta que esa cría se había desarrollado muy bien con la fase de buenas disponibilidades herbáceas de que disfrutó hasta producirse la asoladora sequía.

Ese mismo agostamiento se extiende por extensas comarcas toledanas. En cambio, los pastos se sostienen en gran parte de Ciudad Real, pero reclamando lluvia con urgencia.

Las favorables impresiones que había, en ese mismo sentido, en el resto de Castilla la Nueva, y en Castilla la Vieja y región leonesa, se han recortado también con el tiempo seco y los vientos fríos y las heladas. Por el contrario, sigue ampliándose el gran panorama herbáceo de las provincias cantábricas, en las que cada día se acusa más la tendencia a comprar recría para reponer establos —que buena falta hace tras las grandes sacas de ganado que se vienen haciendo—, mediante el aprovechamiento de la exuberante producción de los prados. Es tal la demanda de esa clase de animales que los que apenas han cumplido un año se pagan —datos de la última feria de Torrelavega— a 10.000 y 12.000 pesetas unidad.

En las santanderinas ha bajado un tanto la euforia de los precios y de la demanda. Cierto que se mantienen altos los de las vacas de primera, y primerísimas, pero con cierta flexión, mientras que las que las siguen en calidad —tipo mediano, por ejemplo—, han bajado algo, y más acusadamente las que podríamos llamar «de tercera». No obstante, el valor de las inferiores no baja de 15.000 pesetas. Y, cosa notable, después de lo que venía ocurriendo, sobraron terneros, que si al principio estuvieron en 3.000 y sobre 3.000, acabaron cediéndoles algo por debajo de las 3.000. Y antes, en Beranga, la «saca» de ganado fue de época, pues se vendió todo, sin excluir la recría.

De la famosa feria salmantina de Botijeros, quizá la nota más descollante sea la revalorización del ganado equino, cuyos precios casi han doblado los que rigieron en septiembre del año pasado, notándose la presencia de compradores de varios países, entre ellos de Francia, Portugal, Italia y Alemania Federal. Lo ocurrido en Salamanca confirma lo que decíamos últimamente sobre la rápida elevación del valor del ganado mular en Extremadura, «a pesar de la mecanización». Esta tendencia venía observándose en diversas regiones desde hace algunos meses, pero parece que se acentúa y se generaliza.

Los corderos han bajado en la provincia de Jaén. El ganadero que tiene esa clase de animales desea deshacerse de ellos «por si lo de los pastos se pone peor». Ahora se ceden entre 29 y 30 pesetas kilo en vivo.

Del mercado porcino, en Valencia, que es un buen punto de referencia, puede decirse que se ha producido una pequeña reacción en precios debido a una mayor demanda. Los ibéricos se pagaron la semana pasada a 36'50 y 37 pesetas kilo en vivo, según peso; blancos del país, a 41, 40; y Landrace y Large White, a 40, 41'50.

Mediada la semana anterior se había iniciado el brote en algunos viñedos, muy pocos todavía. Se concreta que son los que fueron podados en diciembre y enero. Estamos refiriéndonos a La Mancha, pues más hacia el Norte los muñones de las cepas siguen sin acusar síntomas de vida activa. En cuanto a los efectos de las heladas, se mantiene la incógnita. Ya sea por esto, y ya, también, por lo del nuevo y gran crédito concedido a la Comisión de Compra de Excedentes, el caso es que los precios de los vinos han empezado a gatear decididamente hacia arriba, pagándose ya en Valdepeñas las 32 pesetas hectograd en mercado libre, es decir, «a tocateja», y es decir también: el mismo precio de garantía de aquel organismo.

En Alcázar de San Juan, donde en semanas anteriores se sostenía en 30'50, se ha encaramado a las 31'50 y 31'75, con la particularidad de que tampoco esto vuelve loca a la propiedad, que sigue resistiéndose a vender. Visto el panorama en esa zona, el comercio se decidió a operar en la de Campo de Criptana, donde se concertaron algunas transacciones.

En la comarca de Medina del Campo, la impresión es que se inicia bien el brote. En cuanto a vinos, siguen cotizándose los blancos, tintos y claretes, a 80 pesetas la arroba de 16 litros, pero hay otras calidades que alcanzan cotizaciones de 105 y 150 pesetas, también por arroba.

Instalaciones para el despiezado de carnes de vacuno

Normas para la obtención delicencias de importación

Una nota de la Comisaría de Abastecimientos

La Comisaría General de Abastecimientos y Transportes, hace público para conocimiento de los industriales que posean instalaciones para el despiezado de carne de vacuno, que se proyecta, con carácter inmediato, establecer el regimen de derechos regualdores para la importación de carne congelada y/o refrigerada de vacuno en cuartos compensados con destino a la trasformación en piezas para la venta de éstas.

Los industriales que se encuentren interesados en la obtención de licencias de importación para la adquisición de las indicadas carnes, deberán presentar ante este organismo, por conducto del Sindicato Nacional de Ganadería, y en el plazo máximo de siete días, contados a partir de la publicación de la presente:

Primero: Escrito en el que se hagan constar los siguientes datos:

a).—Consumo de carne de vacuno que haya tenido la industria durante cada uno de los tres últimos años, con destino a la venta de carne despiezada para consumo de boca.

b).—Preparados que fabrica y precios a que realizaba la venta de tales productos en el mes de septiembre de 1964, refiriéndolos a fábrica y a almacén de destino.

c).—Cámaras frigoríficas, propias o alquiladas, de que dispone la industria, almacenamiento disponible para la conservación de la carne y temperatura a que puede someterla.

d).—Sala de despiece, así como medios de transporte frigoríficos, propios o alquilados, con que cuente.

e).—Campo comercial (hotelería, supermercados, establecimientos al detall, etc.), donde estén introducidos sus productos y principales plazas que abastece.

f).—Necesidades mínimas de carne de vacuno que precisa la industria para cada uno de los períodos siguientes: mayo, junio, julio, agosto, septiembre, octubre, noviembre y diciembre.

g).—Si desea realizar directamente las importaciones, asociarse con otros industriales, utilizar los servicios de algún importador o realizarla a través del Grupo de Industrias Cárnicas, indicando en los dos primeros casos los datos necesarios.

Segundo: Deberá manifestar también en el mismo escrito, la disposición para establecer un concierto con Comisaría General, comprometiéndose:

a).—A efectuar la venta de las piezas nobles y carnes preparadas a los precios que por la Comisaría General de Abastecimientos se determinen.

b).—A colaborar con la Comisaría General de Abastecimientos y Transportes en la defensa de los precios en producción del ganado vacuno en el caso de que así se considere necesario por la misma Comisaría General.

c).—A transformar las carnes importadas y a no cederlas ni venderlas para destino diferente.

d).—A prestar garantía ante esta Comisaría General, del diez por ciento del valor de la cantidad de carne que se le autorice a importar, para responder de los compromisos adquiridos.

«ORBEA» LA MEJOR BICICLETA DE TODOS LOS TIEMPOS
CONCESIONARIO: DEPORTES LIN

EVA Americanas Sport Camiseria Corbatas EVA
D. SANCHO 4

Banco Español de Crédito

Domicilio Social: Alcalá, 14 MADRID
Capital desembolsado y reservas: 3.774.889.664,56
503 Dependencias en España y Africa
SUCURSAL EN PALENCIA: Don Sancho, núm. 10 (Frente a la Diputación)
Atiende especialmente a los AGRICULTORES, pagando LIBRE DE GASTOS, los contratos negociables del
SERVICIO NACIONAL DEL TRIGO
LIBRETAS DE AHORRO
CHEQUES DE VIAJE
Sucursales en la Provincia: Aguilar de Campoo, Astudillo, Saldaña y Villada
Aprobado por el Banco de España con el número 6052

Compañía Telefónica Nacional de España
Se admite personal de 17 a 27 años para cursillo de capacitación mecánicos.
Los exámenes se efectuarán el 3 de mayo próximo
Informes en la Central Telefónica
Calle Felipe Prieto, 1

¡LLUVIA ARTIFICIAL!
Instalaciones de RIEGO POR ASPERSION
accionadas por TRACTOR, con motor diesel, a gasolina, o eléctrico.
Materiales de primerísima calidad
BOMBAS - TUBERIA - ACCESORIOS
Garantizados.
Catálogos y PRESUPUESTOS gratis.
Nuestra oficina técnica estudiará sus necesidades de RIEGO POR ASPERSION
FACILIDADES DE PAGO
ORTEGA Y ORTIZ DE ZARATE
PALENCIA

COSECHADORAS AUTOMOTRICES
MASSEY-FERGUSON
Las de mayor venta en el mundo
Todos los modelos equipados con motor PERKINS Diesel
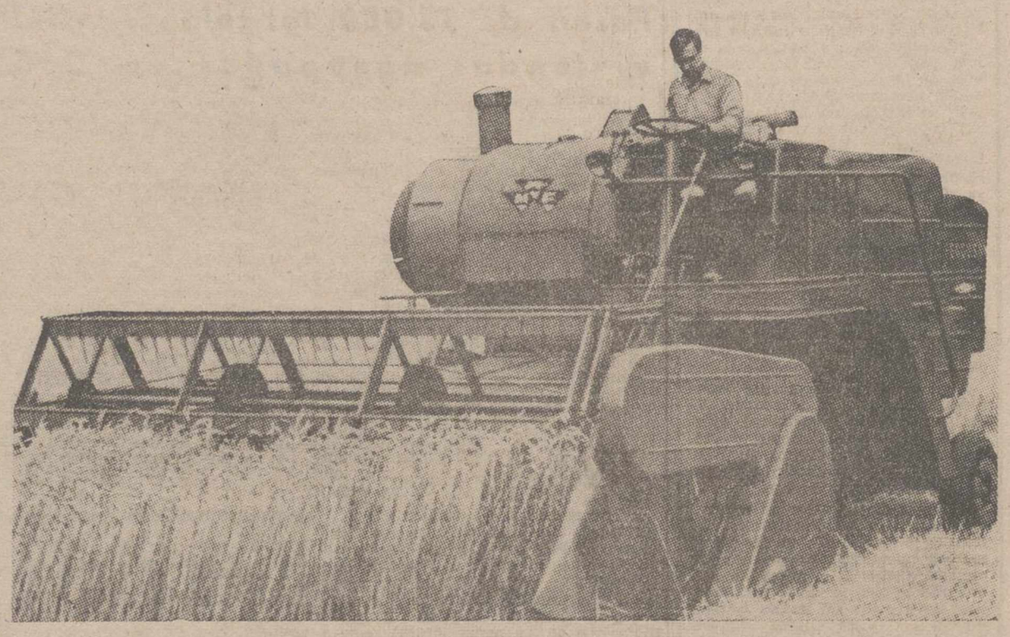
EL MEJOR Y MAS COMPLETO
"Servicio de Atención" y "Recambios" para cuando lo necesite
VEA UNA MASSEY-FERGUSON, OBSERVE Y COMPARE SUS INSUPERABLES VENTAJAS TECNICAS
Garteiz Hermanos y Compañía
San Juan de Dios, 5 Teléfono 1755 PALENCIA

PANORAMA CAMPESINO

La sequía causa estragos en todo el territorio nacional

En tres semanas se ha alterado, desfavorablemente, el panorama cerealista

Por fin, abril ha hecho de las suyas, pero en tono mayor. Las noticias que estamos recibiendo de Andalucía y Extremadura, especialmente, empiezan a ser alarmantes en general, y en particular por lo que se refiere a extensas zonas de esas regiones, en las que los llamados «primeros panes» —cebada, leguminosas y avena— se han entregado sin poder desarrollarse ni granar.

Resulta muy difícil comprender tan súbito cambio, cuando a primeros de este mes no podía ser más prometedora la situación del campo, que veníamos describiendo de manera puntual con arreglo a los informes de nuestros servicios especiales en aquellos territorios y de los periódicos de las respectivas provincias a cuyo testimonio recurríamos también para reforzar las que recibíamos de modo directo. Vamos a reproducir, literalmente, la parte esencial de un comentario publicado por «El Correo de Andalucía», de Sevilla, el 11 de marzo, en relación con el estado del campo en esa provincia: «La evolución del tiempo no ha podido ser más propicia, por ahora, para los agricultores. De ahí el panorama esperanzador, que es general, aunque no tanto hacia la parte de la sierra. El trigo se encuentra pletórico de posibilidades de cosecha grande —¿se llegará este año a los 30.000 vagones?—». Y puntualizaba a continuación: «Pero no convendría que lloviera más quizá en todo el resto del mes de marzo, pues lo que se pide es una prudente subida del termómetro». Diez días más tarde, el 21 de dicho mes, corroboraba las perspectivas anteriores con lo siguiente: «Al pasar de una estación a otra —del invierno a la primavera—, la situación de la agricultura inspira las mejores esperanzas. Mientras que el trigo y la cebada crecen de maravilla, se generalizan las siembras de primavera, también al amparo de una coyuntura del tiempo, que no puede ser más propicia».

Pero veamos el estado de las siembras en Jaén, el 8 de abril, según la versión de nuestro corresponsal, versión que conocen ya parcialmente nuestros lectores por haberla reflejado en estas columnas: «Los sembrados van muy bien en estos días, tanto por el agua recibida, en unos sitios regular y en otros escasa, como la temperatura fresca les favorece. De no haber sido por los días de aire solano, que se padeció a finales de marzo, ahora mismo se podría hablar de algo asombroso en cereales en esta provincia, aunque las siembras tardías no están bien». Y quince fechas antes, —el 24 de marzo—, concluía así: «Todavía no se puede decir lo que está mejor o peor en siembras, ya que todo gusta mucho, pero si hubiera alguna ventaja, esta se la llevan los trigos».

¡Ah! Pero desde aquellas lluvias de finales de la primera quincena de marzo, que ya empezaban a considerarse excesivas, no ha vuelto a caer ni una gota en la cuenca del Guadalquivir. Los vientos del Este y las temperaturas elevadísimas, han dado al traste con todas las esperanzas, hasta el punto de que con fecha 20 de este mes se nos informa desde Ubeda (Jaén): «Hay novedades, y muy desagradables. Los terrenos que no se mojaron con las tormentas pasadas tienen sus siembras secándose en forma alarmante. En la parte media de la provincia tenemos consumado ya un desastre. En ella, si lloviera urgentísimamente, podría recogerse algún trigo, ya que para las cebadas la cosa se ha puesto muy mal. Son muchos los pueblos que están en ese caso. No obstante, lo que es la Loma de Ubeda, y algunos términos más de esa comarca, todavía presentan las siembras un prometedor aspecto, porque los trigos están bien en general, pero si no se mojan muy pronto, los de esa zona se igualarán con los de la anteriormente citada». Fuera esa dolorosa y sorprendente impresión final, se extiende por otras zonas andaluzas alcanzando los más negros matices en la Sevilla esperanzada, viva y justificadamente esperanzada, de un mes antes.

En cuanto a Extremadura, el «derrumbamiento» no ha sido menos súbito. He aquí lo que, también con fecha 20, nos dicen desde Mérida: «Los sembrados han perdido muchísimo con el calor extremado y la sequía reinantes desde mediados de marzo. A las siembras de cebada se las puede considerar como semi-nulas. Solo el trigo se salvaría si lloviera en seguida, especialmente los tardíos, pues los tempranos poco podrían ya beneficiarse; poco o nada. Puede decirse que el año cerealista será malo por esta región, cuando hace tres semanas se esperaban cosechas buenas o muy buenas. Hay que tener en cuenta —nos dice un labrador residente en Puebla de la Reina (Badajoz)— que desde el 17 de marzo no ha llovido en esta provincia ni en la de Cáceres, y las siembras, que hasta el día 10 de este mes resistían bastante bien, se están perdiendo. En las tierras ligeras, que son mayoría en estas provincias, la cosecha está perdida en un 50 por 100, y en el resto correrá igual suerte si no llueve en plazo brevísimo, en cosa de días. Unicamen las tierras de Barros siguen aguantando, aunque ya con inevitable merma de importancia, en relación con lo que se esperaba. Y si no llueve antes de finales de mes, «que Dios nos ampare».

Extensas zonas también de tierras ligeras, en Toledo, pasan por la misma situación. Tenemos en cambio, que desde Alcázar de San Juan (Ciudad Real) se nos informa: «La cosa marcha bien. Las cebadas de nuestra comarca aparecen espesas y recuperadas, casi igual que las de Cuenca. Y los trigos, aun tardíos, también se van recuperando, aunque todo está reclamando algún riego atmosférico».

En la misma fecha —20 de abril— desde Medina del Campo (Valladolid) se nos informa: «En los sembrados no hay novedades y continúan su buen desarrollo. Se mantienen las perspectivas de buen año, de no malograrse por causas imprevistas. Esta impresión seguía predominando ese mismo momento en la mitad septentrional, pero mucho nos tememos que estén oscureciéndose las perspectivas porque las esperadas lluvias no llegan y además los vientos fríos y secantes, y en algunas zonas las heladas, no habrán dejado de afectar a los cultivos. Esta sería la razón poderosa de que la necesidad, general, de lluvias, se haya hecho angustiosa.

Si prefiere cambiar su COLCHON consulte en
LANA FLOR
Bajo Emisora PALENCIA

M.C.D.2022

Subsiste el problema de la siembra de patatas

Es recomendado el cultivo, pero nadie asegura precio de venta final

De nuevo hay necesidad de insistir en el problema que los agricultores, sin reuniones, ni alharacas, están planteando, a pesar de renovadas invitaciones para que siembren lo suficiente y afrontar lógicamente el consumo nacional.

La recomendación de un cultivo tan bien visto por los agricultores —hay quien no ceja en él— es inteligente, sin discusión; pero, claro es, no siempre logra convencer al interesado, quizás porque las patatas de siembra arbitradas desde el Servicio correspondiente no responden a los precios que el cálculo campesino hace antes de poner en juego sus predios. En estos días, sin exagerar absolutamente nada y ya metido mayo —siembra tardía— la variedad Palogan, una de las más conocidas cuesta entre 8,25, 8,50 pesetas kilo, una peseta más cara que hace un mes. Añádase a la adquisición los gastos de transporte, la preparación, el abono, la siembra, los riegos, nuevos portes a la hora de la recolección, etcétera y se obtendrá en el caso de una producción aceptable, una pérdida sensible o un cambio de dinero, que es perder. Quien quiera que sea el árbitro de esta cuestión no será capaz de convencer a nadie de la sinrazón que abona los deseos indicativos. Baste decir que para sembrar una hectárea de patatas harán falta 1.200 kilos de «semilla», treinta carros bien prietos de estiércol, algún otro fertilizante y, naturalmente, la mano de obra necesaria. Hagan números, jugando con los gastos de agua, energía eléctrica o canon de canal, jornales, transportes y la conclusión será desfavorable al agricultor. Sencillamente, una hectárea acabada de sembrar de patatas se pone en 16.000 ó 18.000 pesetas, sin contar muchos gastos menudos.

Para hacer frente a la necesidad del consumo sería interesante —insistamos en este punto— que las patatas de siembra que, no hay que dudarlo, contribuyen a las mejores cosechas, hubieran sido primadas o fuera garantizada la compra al productor a un precio honorable al terminar la recolección, lo mismo que sucede con el vino, asegurado por la Comisión de Compras o con el arroz, aun cuando es comprensible que la patata es un tubérculo perecedero.

Antes de terminar el capítulo de las patatas, a estas alturas, los que trataron de cultivarlas tempranas en zonas donde el clima no es fácil, han perdido todo su dinero y su tiempo: las heladas han destruído las probables cosechas que, esas sí, tenían brillante porvenir, pero con el riesgo que acaban de pasar, francamente caro.

Hay necesidad de formalizar el cultivo patatero en España con compromisos mutuos, unos a la hora de la siembra y, otros, a la de la recolección. Jugar a riesgos para un lado sólo y pocas veces exagerados provechos, por el impedimento de las importaciones no parece del todo punto razonable.

"SAN ROQUE"
GRAN QUINADO

APERITIVO-TONICO RECONSTITUYENTE
Tres generaciones avalan el prestigio del mejor y más antiguo aperitivo reconstituyente.

el aperitivo tónico por excelencia

Estabilidad en la producción y regularización de los precios avícolas

Son los objetivos principales que persigue el plan de la A. N. S. A.

La información, pieza clave en el programa ordenador de la avicultura española

Las crisis de escasez y de abundancia perjudican por igual a productores y consumidores. Es una conclusión a la que se llega fácilmente en todos los campos de la producción agropecuaria, pero de manera especial en el subsector avícola. Consecuencia de ellos es que desde hace mucho tiempo se venga preconizando la estabilidad productora que trae consigo la regularidad de los precios.

Mas para que esos precios resulten compensadores, es preciso que las explotaciones sean rentables y que el avicultor tenga conciencia del grado en que se obtiene esa rentabilidad, lo que supone en muchos casos el perfeccionamiento de sus actuales estructuras y de las bases de producción de huevos y de carne.

Finalmente, una gran parte de este esfuerzo productor se malograría si al mismo tiempo no se consiguiera modernizar y ordenar debidamente el comercio de los productos avícolas, desechando prácticas mercantiles anticuadas y evitando pérdidas de tiempo, precio y calidad, en recorridos inútiles y distribuciones complicadas.

PLANIFICACION DE SOLUCIONES

Sobre estas bases, o primeros objetivos a conseguir, A. N. S. A. ha planificado la solución a los problemas avícolas españoles, de indudable importancia en la economía nacional, y más todavía, como es lógico, en el sector agropecuario, ya que la avicultura en España produce y vende huevos por valor de unos 14.000 millones de pesetas y carne por el de unos 7.000 millones.

A. N. S. A., que empezó por reconocer los principales obstáculos que se oponían a la consecución de este Plan (irregularidad de las reposiciones de aves selectas, influencia en el mundo de las puestas de la gallina campera; precios falseados por una competencia comercial inconveniente, por errores distributivos o por el pánico que a veces domina en los mercados avícolas, y desgana del consumo, sobre todo en lo que se refiere al pollo de carne), se constituyó pensando no sólo en un sector, sino también en todos los que con él se relacionan y se señaló como medios para el alcance de estos objetivos, los conciertos con la Administración, el estudio y la recomendación de orientaciones económicas, la adopción de garantías de calidad, la ordenación y perfeccionamiento técnico de los procesos comerciales, la protección de ventas y la orientación de las producciones hacia el equilibrio del mercado.

INSTRUMENTOS EFICACES

Y dado que para ella el objetivo principal es, bien la regulación del mercado de huevos y de carne de ave para de este modo regular la producción, bien la regulación de la producción para regular así el comercio de los productos avícolas, sacó la consecuencia de que los dos instrumentos más eficaces a la consecución de este propósito eran, respectivamente, la comercialización e industrialización de esos productos y el control o autocontrol de las empresas productoras y distribuidoras de pollitos de un día, instrumentos que, si se quería avanzar con cierta seguridad y rapidez podrían ser empleados indistintamente. Pero además entendía que, para afrontar situaciones extremas y reforzar la acción reguladora, se podría dar entrada al sistema de protección, aunque a la vanguardia de todos estos dispositivos, y como medio orientador, debería figurar la información, verdadera pieza clave en el plan ordenador de las actividades de la avicultura.

A la información correspondería el estudio ininterrumpido de la situación de las producciones avícolas, de sus mercados consumidores y del comercio internacional, con el mayor número y rigor de datos posibles; a la comercialización, el montaje de centros de recogida, clasificación y envasado de huevos y de carne de ave, así como el de la red de distribución de estos productos, con la colaboración de U. S. E. A. de las Cooperativas Avícolas y de cuantas empresas industrializadoras y comercializadoras suscriben el oportuno concierto; la canalización de las ofertas de ambos artículos, la modernización y perfeccionamiento del comercio de los mismos y las importaciones y exportaciones; al control, la ordenación de las importaciones de las reproductoras, la inspección de las actividades de las empresas comprometidas en él, por lo que se refiere a las importaciones de reproductoras, incubaciones y ventas, y la adopción de las medidas que garanticen la perfecta ejecución de las importaciones, y a la protección, la adquisición de los excedentes estacionales o permanentes de huevos y de carne de ave, en el momento, en la cuantía y a los precios que aconseje la información y que decida A. N. S. A. Por su parte la industrialización tendría a su cargo la retirada del mercado de los huevos pequeños o de mala calidad, en circunstancias normales, con lo que mejorarían las cotizaciones medias, y la de parte o todos los excedentes que se adquieran con cargo al sistema de protección, en circunstancias anormales.

INTENTO ORDENADOR

El Plan señala después las obligaciones a que deberán comprometerse los que quieran colaborar en él (avicultores, importadores, incubadores y distribuidores de pollitos, fabricantes de piensos compuestos y de material avícola y minoristas de huevos y carne de pollo), teniendo en cuenta que la producción de estos artículos deberá ajustarse a las verdaderas necesidades de la población consumidora y que el comercio habrá de realizarse en las mejores condiciones posibles para el éxito de la operación.

Aunque el corto espacio reservado a una crónica periodística, impide un examen más detallado de este programa, el esquema que damos a conocer hoy, permite una visión general del Plan de ANSA, que con los de industrialización de huevos y expansión del consumo de la carne de pollo, temas de interés para otro comentario, señalan el alcance de este intento de ordenación de nuestra avicultura sobre bases más estables y tranquilizadoras. Ahora son los avicultores y cuantos se relacionan con este amplio sector de nuestra economía pecuaria, los que tienen que decir la última palabra.

E. TORRES
(Logos)

PRACTICAS CAMPESINAS

Influencias del azufre sobre los suelos y cultivos

La beneficiosa influencia del azufre en los suelos y sobre el desarrollo de los cultivos está plenamente comprobada. Es más, los vegetales tienen tal apetencia de él que con frecuencia exportan de aquellos casi tanta cantidad de azufre como de fósforo.

Los suelos contienen el azufre bajo dos formas distintas: la orgánica y la mineral. La mayor parte, sin embargo, está bajo la primera forma: las estercoladuras, los enterrados en verde, la basura de población y en general todos los abonos de origen orgánico son importantes orígenes de enriquecimiento de azufre de los suelos.

Ahora bien, como las estercoladuras se hacen cada vez más difíciles y no siempre se dispone de otras materias orgánicas en cantidad suficiente, conviene tener presente esta circunstancia, muy especialmente en los suelos pobres en sulfato cálcico, principal sal que lleva a los suelos azufre en forma mineral, para suministrarles azufre.

El agricultor puede aumentar el contenido de este elemento en los suelos utilizando fertilizantes minerales que lo contengan en proporción elevada. Así, el superfosfato de cal lo suele contener en cuantía algo superior al once por ciento; el sulfato amónico en la de un veinticuatro por ciento y el sulfato potásico en la de un diez y ocho por ciento.

Por tanto, una fórmula de abonado de regadío del tipo de:

Superfosfato de cal ...	1.000	Kg. Ha.
Sulfato amónico	400	» »
Sulfato potásico	300	» »

Aporta al suelo 110 + 96 + 54 = 206 kilos de azufre por hectárea.

Por otro lado, una estercoladura de 30.000 kg de estiércol por ha., por su parte, enriquece el suelo en unos 32 kg. de azufre, de los cuales 30 kilogramos vienen a ser en números redondos orgánicos y los otros 2 kilogramos, minerales.

Los azufrados directos, los tratamientos con sulfato de cobre, y las aportaciones de sulfato ferroso, unos y otras dados para prevenir ciertas enfermedades de los cultivos son apreciables fuentes que contribuyen a enriquecer de azufre a los suelos, amortiguando las extracciones que hacen las cosechas y las pérdidas que se originan en los suelos como consecuencia del lavado por las aguas de lluvia o de riego.

Como ejemplos de cultivos exigentes en dicho elemento indicaremos la alfalfa, veza, nabos, coliflor, remolacha, tréboles, zanahoria, colza, guisantes, altramuces, algarroba, etc.

KNITTAX
TRICOTOSAS
La máquina de hacer punto a mano, de fabricación alemana
PRECISAMOS REPRESENTANTE
para esta provincia, preferible con local para enseñanza
MOTOR HALL
Diputación, 331. BARCELONA (9)

Importación de carnes congeladas de vacuno y cerdo

Va a establecerse un sistema de regularización de derechos

Para conocimiento general del sector de producción de ganado vacuno y de cerda, se hace presente por Comisaría General de Abastecimientos y Transportes, que se va a poner en marcha, con carácter inmediato, el sistema de derechos reguladores para las importaciones congeladas de vacuno deshuesadas y canales de cerdo congeladas con destino a la industria chacinera, y de canales de vacuno congelado o refrigerado con destino a la elaboración de piezas nobles y carnes preparadas para su venta.

La Comisaría General desea hacer presente que las importaciones de dichos productos no perjudicarán a la producción nacional, comprometiéndose este organismo a mantener la garantía de compra cuando en los precios se produjera flexión y se hiciera conveniente la puesta en marcha de este mecanismo de protección y defensa, aunque es muy poco probable que los precios desciendan a niveles no rentables, porque las carnes de importación entraran, por la aplicación de derechos reguladores, a niveles de precios sensiblemente superiores a los de orientación, aunque inferiores a los del precio actual.

Por la Comisaría General de Abastecimientos se mantendrá constante contacto con el Ministerio de Agricultura y con la organizaciones sindicales ganaderas, para conocer la evolución de las cotizaciones en producción, al objeto de poder adoptar en tiempo oportuno y con plena efectividad las medidas de protección de los precios en producción.

MOTO-BOMBA DE 1,5-2-4 Y 6 H.P.

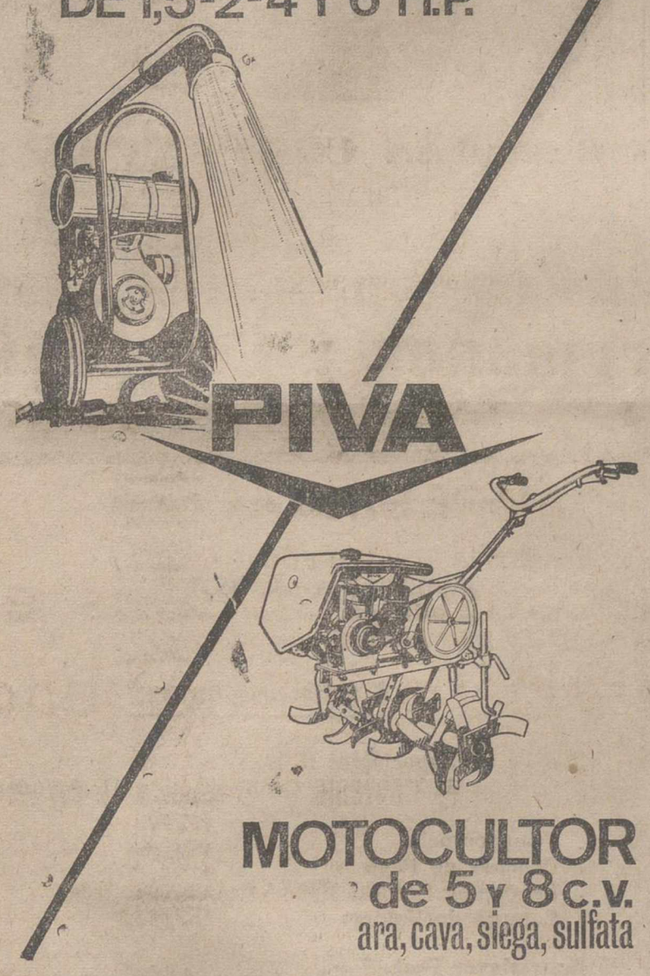

PIVA

MOTOCULTOR de 5 y 8 c.v.
ara, cava, siega, sulfata

DELEGACION PIVA:
Teniente Andrés Velasco, 26. — Tfno. 3476. — PALENCIA
Fábrica y oficinas: Avda. Madrid - Tfnos. 1339-2892-4775.—LEON

Ni de Rioja, ni de Aranjuez
¡¡ESPARRAGOS DE PALENCIA!!
Diariamente, del campo a su mesa
TIERNOS - SABROSOS - REALMENTE FRESCOS
Exíjalos a su proveedor habitual en
BOLSAS HIGIENICAS - P. V. P. 16 PESETAS
— 0 —
Distribuidor: Exporpata. Dr. Cajal, 1. Teléfono 2406

BALNEARIO DE LAS CALDAS DE BESAYA
ARTRITISMO - REUMA - CIATICA
Hoteles de esta entidad con paso cubierto al Balneario: Casino. Gran Hotel. Hotel Santo Domingo y Hospedería. Maravillosos paisajes. Excelente servicio. Capilla. Parque. Bolera. Bar con terraza y pista. Garaje. Aparcamiento particular. A 100 metros estación ferrocarril del Norte y servicio de autobuses con Torrelavega.
Temporada Oficial: DEL 15 DE JUNIO AL 15 DE OCTUBRE

AL LABRADOR Y GANADERO DEL NORTE PALENTINO

Atención a los "pequeños problemas"

Te decía en mi anterior, hombre de campo, que es preciso que acomodes tu explotación económica, agricultura y ganadería, a los tiempos que corren si deseas subsistir como tal. Que es llegado el momento de no volver la espalda a las circunstancias y dar la cara a las exigencias. Que te convenzas de ello es el primerísimo paso a dar, representando, en mi opinión, el cincuenta por ciento de las posibilidades de éxito, ya que sin confianza en las metas a cubrir, el pronóstico para un futuro inmediato no sería nada favorable. El entusiasmo y los ideales pueden con el número en las batallas. Este aspecto, dentro de tu personalidad, abordo hoy llanamente y considero que si demuestras tu buena disposición para emprender el camino, cuantos técnicos nos encontramos repartidos por el agro español, codo a codo contigo, no te defraudaremos en la consecución de las etapas a cubrir.

Si te dijera que hasta la fecha todo lo has venido haciendo bien, pecaría de adulador. Por tu parte, si tienes la valentía de confesar los yerros en tu ignorancia, ya has dado un paso adelante y muy firme. El hombre culto o sabio suele ser sencillo. El ignorante y atrevido un temerario y un pedante. El primero en la meta no será el vocinglero sino el que demuestre que ha llegado, calladamente, sin repiques ni estruendos, con trabajo constante, como la hormiga, como la abeja...

No eres tonto y por ello muchos convecinos tuyos se han visto obligados a abandonar los pueblos, emprendiendo una vida nueva y extraña por esta sola causa: La falta de dinero en el campo. Ello es el resultado de otras muchas y algún abandono, que han venido machacando insistentemente, año tras año, sobre la masa de labradores y ganaderos.

Muchas veces eres indiferente a promesas y medidas encaminadas a consolidarte y ayudarte y sueles tomarlas con calma y hasta con desconfianza. Sé que tú con bastante frecuencia lo dejas todo a la voluntad de Dios..., cuando muy bien debieras exigirte un poco más, pues, acostumbrado estás a hacerlo para superar «A Dios rogando...».
el momento haciendo tuyo el refrán:

Finalizo, felicitando a cuantas excepciones se hallen ya consolidando el camino que las circunstancias imponen y aliento al que duda, repitiendo machaconamente que abras las puertas de entrada a cuanto te lleve y para siempre de ese castillo que te a vivir mejor. Que salgas de una vez encadena a la rutina y te convertas en hombre, ganadero y agricultor, asequible y confiado. Que el desánimo no haga presa de ti por el hecho de creer lejos la meta. La mejora de tu riqueza es obra y labor de años, pero es preciso empezar caminando siempre adelante. Para pronosticar el futuro es obligado medir muchas veces el pasado. Vuelve la vista atrás y compara tu situación con la de hace ce diez años en materia ganadera, ¿crees haber adelantado algo? Pues piensa que dentro de otros diez, si pones empeño, habrás recorrido por lo menos doble camino.

S. Z.
Veterinario Titular

Castrejón de la Peña, mayo de 1965.

IMPORTANTE EMPRESA DE ARTES GRAFICAS
Especializada en impresos de papel continuo, precisa
REPRESENTANTE
joven, activo
INTRODUCIDO
Escribir con referencias al
Apartado 377. — Valladolid

MUDANZAS ARRIBAS
NUEVOS AUTO - CAPITONES
Plaza Mayor, 5 - Tel. 22988
VALLADOLID

OLEOS, LITOGRAFIAS, CUADROS PARA DECORACION DE INTERIORES, EN I. G. DIARIO-DIA

ORBEA
LA MEJOR BICICLETA DE TODOS LOS TIEMPOS
CONCESIONARIO: DEPORTES LIN
Don Sancho, 7 ▲ PALENCIA

ATENCION AGRICULTORES
Vuestro problema resuelto no tiréis vuestras cubiertas usadas
CORTIJO salva vuestra economía con el recauchutado de vuestros neumáticos
RAPIDEZ
Agente exclusivo para Palencia y provincia:
NAVAMUEL
Casado Alisal, 20 Teléfono 1937 PALENCIA

M.C.D.2022

Servicio Nacional del Trigo

Prevención sobre tratamiento de trigo por los agricultores

La Delegación Nacional del Servicio Nacional del Trigo, comunica a esta Jefatura Provincial lo siguiente:

«Se recuerda a Inspecciones de Zona y Jefaturas Provinciales el párrafo 6.º de apartado 3, del Capítulo I de la Circular número 392, que textualmente dice:

"Los trigos que hayan sufrido desecación artificial o tratamientos especiales sólo podrán ser comprados sobre muestra y análisis, viniendo obligado el agricultor a advertir previamente que ha realizado estos tratamientos y en caso de no manifestarlo incurrirá en las responsabilidades expresadas en el artículo 23 del Decreto regulador. Las partidas tratadas no serán objeto de almacenamiento normal por el Servicio Nacional del Trigo".

Es evidente que si de la ocultación de un tratamiento se derivan daños, independientemente de la sanción administrativa a que hace referencia el párrafo transcrito, sufrirá el labrador las responsabilidades judiciales correspondientes.

Según noticias oficiosas recibidas en esta Delegación Nacional parece ser que algunos labradores, debido a la aparición de pulgón han solicitado información sobre el posible empleo en su combate, del Meta-Systox u otros productos de toxicidad equivalente, y a este efecto ha de hacerse constar que dada su elevada toxicidad el S. N. T. no comprará trigos que hayan sido tratados con él.

El combate del pulgón puede llevarse a cabo con Malathion 4 por 100, con HCH 15 por 100, con una mezcla de 5 por 100 de DDT y 10 por 100 HCH o con productos similares (el HCH ataca también al garrapatillo). Cuando se empleen estos productos de menor toxicidad, **siempre comunicando el tratamiento** al S. N. T., podrán tomarse en consideración las ofertas del trigo, en las condiciones que especifica el párrafo de la Circular número 392 antes transcrito. En todo caso y como norma general, los trigos no deben tratarse con ninguno de estos productos de menor toxicidad por lo menos de 15 días antes de su recolección, sin que el hecho de respetar este plazo mínimo, garantice al labrador la venta normal de sus trigos al S. N. T., pues en todo caso y como reiteradamente se advierte, la aceptación de ésta está supeditada a la toma de muestra y análisis correspondiente. Sin la bondad de resultado de éste, no hay posibilidad de compra por el S. N. T., que forzosamente ha de velar en primerísimo término por la salud pública».

Lo que se hace público para general conocimiento de los agricultores, rogando a las Hermandades Sindicales den la máxima difusión al contenido de lo expuesto.

Palencia, Abril de 1965. — El **Ingeniero-Jefe Provincial.**

ALMACENES ELECTRICOS
SUHECA, S.L.
- CONDUCTORES
- TRANSFORMADORES
- MOTORES Y GRUPOS
- MATERIAL DE ALTA
- PEQUEÑO MATERIAL

MERCADO LANERO

Sigue la catastrófica situación

Los industriales se apresuran a declarar que perdura la mala situación en el mercado lanero y que nadie atisba soluciones, a pesar de lo que se dice a todas horas, sin pleno conocimiento de causa.

La flojedad mercantil entre los tenedores de pilas de lana del último corte no ofrece más que pesimismo y se cree que la situación empeora a ojos vistas al terminar abril o apenas entrado mayo, con el consiguiente problema de esquileo. En estos días se han hecho minúsculas operaciones a razón de cincuenta y cinco pesetas kilo, en Extremadura, dándose por satisfechos los vendedores, a pesar de que la fibra era de magnífica calidad.

Para este primer domingo se espera la llegada a España de un técnico en materia de esquileo, que hará ensayos con máquinas eléctricas, ya conocidas aquí, incluso con precios entre 5 y 6 pesetas por res. Si los ensayos han de ser traducidos en economía, en la demostración estará el aceptar o no la propaganda. El negocio lanero no da para nada.

AGRICULTOR

GUADAÑADORA
MASSEY-FERGUSON

SIMBOLO DE UN SISTEMA SUPERIOR DE MECANIZACION AGRICOLA

Garteiz Hermanos y Compañía

San Juan de Dios, 5 Teléfono 1755 PALENCIA

Producción y consumo de carne

La dieta alimenticia española es pobre en calidad nutritiva

Se come más con la idea de placer que para conseguir una alimentación equilibrada

En España, al igual que ocurre en otros soleados países de la cuenca mediterránea, no se necesita realizar un alto consumo de alimentos ricos en proteínas animales como el que hacen las Europas nórdica y continental. Ahora bien, después de aceptado este principio con el que se muestra plenamente de acuerdo la bromatología, se ha de reconocer, en tono humilde, que la dieta alimenticia española es, en conjunto, una dieta insuficiente y de pobre calidad nutritiva.

En esta materia, la ventaja de España respecto a los países más desarrollados consiste en que estos países consumen alimentos en tanto aquí los platos tienen nombre propio, apellido y un perfil singular. En España se come, en modernos y elevados niveles, potaje, caldo gallego, cocido, callos a la madrileña, paella, fabada, gazpacho, migas, bacalao a la vizcaína y otras no menos apetitosas realizaciones culinarias que, por conocidas, no vale la pena enumerar. Pero no se trata de platos pensados y preparados para alimentar adecuadamente a quienes los ingieren, sino de comidas proyectadas con fines exclusivamente gastronómicos: en España se come más con la idea de proporcionar placer al paladar que con el propósito de conseguir una alimentación equilibrada.

En esta materia, la desventaja de España en relación con otros países es que aquí se concede escasa importancia a las vitaminas, a las calorías, a las proteínas y a otras sustancias nutritivas, en tanto en el exterior el criterio alimenticio es distinto.

Es cierto que el gusto y la conveniencia pueden llegar a una cordial e inteligente asociación. Es cierto que algunos pueblos —como por ejemplo el pueblo francés— encontraron, desde este punto de vista, soluciones armónicas. Pero no es menos cierto que esta alianza no siempre resulta obligatoria —sólo excepcionalmente se produce de manera casual— y que en España, país de violentos y esquinados contrastes, se prodigan, a la hora de comer, los excesos y los defectos. En todos los estamentos sociales se come mucho aprovechando cualquier endomingada ocasión, y bastantes familias comen por debajo de lo necesario, a veces sin que la sobriedad sea consecuencia directa de la atonía económica. Con frecuencia los defectos alimenticios se deducen de la realidad de que no se sabe o no se quiere averiguar el texto de las recetas apropiadas.

Es fácil combinar, a poco precio, las aficiones con los consejos de la técnica alimenticia. Es igualmente fácil respetar las agradables costumbres culinarias españolas sin pasar por alto las normas que convierten la comida en un saludable colaborador físico y en un competente estimulante funcional. La alimentación es en España peor que en otros países y podría ser, sin extremar los esfuerzos mejorantes, mucho mejor, ayudada por los siguientes factores:

a) La diversidad de climas que —según los casos y de acuerdo con lo que se busque— disfruta o padece la geografía española. En España hay, entre unas y otras zonas, distancias térmicas increíbles. Dentro del territorio peninsular se obtienen productos subtropicales y frutos típicos de regiones frías. Los secanos, con su carga de incertidumbres laborales, se extienden —monótonos— al lado de fértiles y dinámicos regadíos.

b) La longitud del litoral español y la circunstancia de que España se bañe en dos ricos y diferentes mares. Las oportunidades pesqueras españolas son prácticamente inagotables. El consumo de pescado está poco extendido, particularmente en el medio rural.

c) Las características típicamente ganaderas de algunas vastas regiones peninsulares. La ganadería es, en su versión actual, un punto de partida no demasiado ancho. Cuando las actividades pecuarias alcancen su plenitud se transformará, radicalmente, el vivir español.

Es un error no poner al servicio de la alimentación —lo que significaría movilizar fuerzas al servicio del progreso— las diferencias ambientales que definen a España y la vocación productora de los hombres que residen en las costas y en el mundo campesino. Si estos sectores laborales recibieran un tratamiento económico correcto y si los hábitos consumidores se sometieran por las buenas, a una estudiada acción reformante, la alimentación del pueblo español se instalaría en un envidiable nivel.

La venta de pollos

Ha comenzado la correspondiente a los importados

Desde el pasado miércoles están repartiendo en toda España los pollos de importación. La verdad es que no había carne avícola de esta clase y se precisaba, al menos para afrontar la carestía de la bovina, ovina y porcina, que está por encima de las nubes. Dichos pollos están sirviéndolos a razón de 49 pesetas kilo.

A este propósito, para cuando la población aviar se formalice —quizás para el verano— los granjeros entienden que la regulación del mercado de pollos no entra por los límites de lo justo y que si un pollo faenado y limpio de vísceras ha de ser pagado a esas 49 pesetas, como los de importación actuales, no sale a un precio remunerador, sino a menos de 30 pesetas, que no es rentable.

Los huevos siguen al precio de semanas anteriores, empezando —siempre al por mayor y para grandes compras— por 33 pesetas los superextras hasta llegar a 22, para los de quinta clase. Es posible que esta escala no sea alterada hasta junio, plazo impuesto por los avicultores para que las pollitas cercanas a integrarse en la categoría de gallinas pongan normalmente.

¡SERVIDORA DOMESTICA! —En la Escuela-Hogar de Sección Femenina darán comienzo las clases del Curso de Formación en este mes de octubre, realiza tu inscripción rápidamente.

Caja de Ahorros y Préstamos de Palencia

Fundada por la Federación Católico-Agraria de Palencia en 1913.
Entidad Benéfico Social bajo el protectorado del Estado.
Entidad Colaboradora del Banco de Crédito Agrícola.

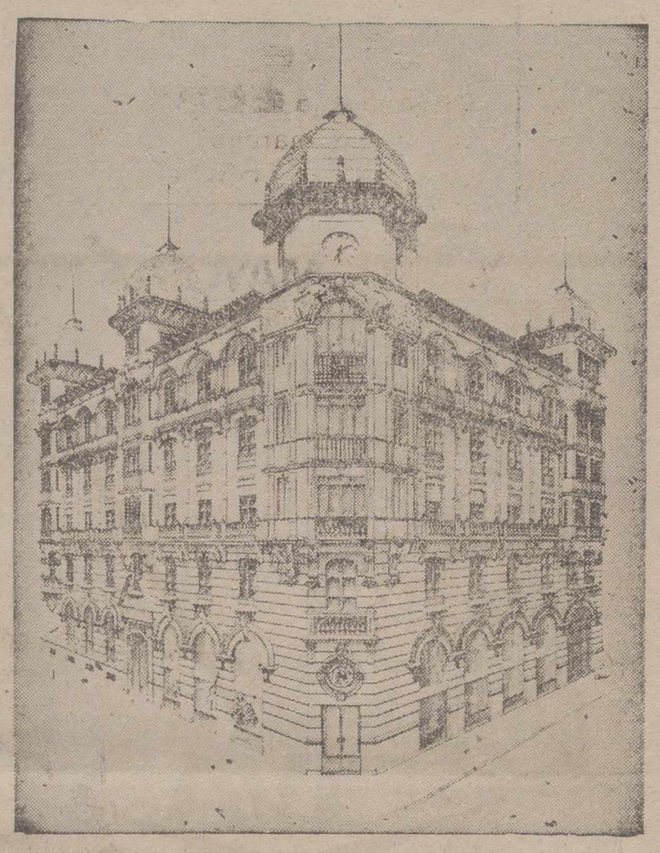

Edificio en Palencia de su propiedad

IMPOSICIONES A PLAZO FIJO
CUENTAS CORRIENTES A LA VISTA
LIBRETAS DE AHORRO
DEPOSITO DE VALORES

Servicios que realiza:

Pago de Negociables S. N. T.
Cuentas de Crédito a Cooperativas y Hermandades
Créditos Personales
Transferencias
Ordenes de Pago
Préstamos Crédito Banco Crédito Agrícola
Compra de Valores

Oficinas: Mayor Pral., 9
Teléfonos 1594 y 1595

Mercado de piensos

DESORIENTACION Y PRECIOS BAJOS

Todos los días pueden leerse precios de piensos bien dispares dentro de una misma localidad. Existe desconexión entre los centros tenedores, sin saber nadie por quién decidirse. Algo se puede anticipar: las reservas de cebada española están casi enteras y si continúan las importaciones, llegaremos a junio con poco menos de una cosecha sin vender. Las cebadas extranjeras se ponen a 4,45 pesetas en Irún y Canfranc y alrededor de 4,55 sobre vagón en los puertos, mientras en el interior se vende a 4,85 o se trata de vender, porque apenas hay movimiento. En Andalucía se encuentra cebada a 4,50, pensando en la recolección y en busca de encontrar alojamiento para la nueva.

En general, los piensos están en baja, si bien de vez en cuando surgen alzas que no tienen más justificación que un retraso de transporte en la reposición.

El maíz ha cedido también en los puertos. Una vez saturadas las apetencias ha vuelto al primitivo precio y es ofrecido a 4,75 el extranjero y se encuentra nacional, todavía, entre 5,15 y 5,30 pesetas.

Las avenas están, como siempre, fluctuantes, entre 4,70 y 4,95 pesetas kilo, sin saco y las habas se cotizan a bajo precio. Las pulpas de remolacha siguen su tónica de carestía y, por eso, apenas se mueven porque los agricultores prefieren otros piensos para sus ganados.

Las campañas que llevan a cabo técnicos agrónomos en busca de piensos baratos con el fin de abaratar, a su vez, el precio de la carne, están empezando a producir efectos. Además de los forrajes de cebada ahora son muy recomendados los de centeno, aumentando la simiente en la proporción de un treinta por ciento para la obtención de 25 toneladas por hectárea. También está resultando valioso el forraje procedente del girasol, del que PYRESA trató recientemente.

CONSTRUCTORES:
MADERAS, PUERTAS LISAS, VENTANAS, PERSIANAS, ETCETERA.

CARPINTEROS:
LA MADERA QUE USTED NECESITA LA ENCONTRARA EN HERNANDO.

CARRETEROS:
MADERAS ESPECIALES PARA PISOS, REMOLQUES, LANZAS, ETCETERA.

Presupuestamos gratuitamente

ALMACEN DE MADERAS CARPINTERIA MECANICA
MARIANO HERNANDO
REPUBLICA ARGENTINA, 7 (junto a Urbón) :-: TELEFONO 2555 :-: PALENCIA

FRIO
PHILIPS
distribuidor:
Frigoríficos
Congeladores
Combinados
Mejores no hay
PHILIPS
electrogar
mayor, 44

MICHELIN
XY
EL NEUMATICO MICHELIN XY
Es diferente a todos los demás
Nadie le iguala
Todos le quieren imitar
Respecto a
la carga
la flexibilidad
la seguridad
la duración

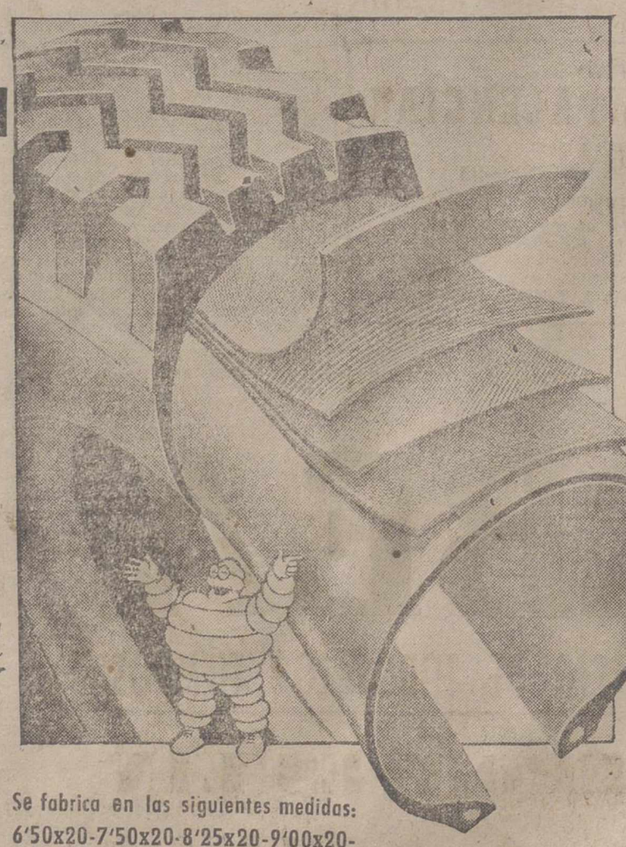

Se fabrica en las siguientes medidas:
6'50x20-7'50x20-8'25x20-9'00x20-10'00x20-11'00x20 y 12'00x20

CARGA
el 35 % más en la misma medida

FLEXIBILIDAD
Por su flexibilidad tendrá menos roturas y menos cansancio del conductor

SEGURIDAD
Por su confección especial y la armadura de su Banda de Rodamiento, le proporcionará una estabilidad sensacional

DURACION
Le proporcionará doble kilometraje que las demás

OTRAS VENTAJAS
Sus flancos protegidos contra choques y cortes y su profundo dibujo en cono, le hacen que no se incrusten las piedras

Distribuidor: NAVAMUEL.- Casado Alisal E.- Tel. 1937 PALENCIA

M.C.D.2022

MAS DE 30.000 AGRICULTORES TIENEN

EBRO

El tractor que cada año consigue más amigos

MATRICULACION EN ESPAÑA DE TRACTORES DE RUEDAS DE 40 a 60 Hp.

DATOS OFICIALES

	AÑO 1963	AÑO 1964	AÑO 1965 1er Trimestre
De la marca EBRO	6.029	6.435	1.750
Las demás marcas	8.509	5.608	1.205
son EBRO el	41%	53%	60%

Y... ¡LA MAYORIA NO PUEDE EQUIVOCARSE.

Modelo Super 55. Potencia efectiva: 55 Hp.
Potencia de inscripción 50 Hp.

- Control automático de profundidad y tiro SISTEMA QUALITROL.
- Frenos de disco
- Blocaje de diferencial

Precio en fábrica Barcelona, PTAS.: 175.000

confie en EBRO el tractor que la mayoría prefiere

M.C.D.2022

Acotaciones a la vida provincial

Ruta Jacobea

Periodistas iberoamericanos pasaron por Palencia.

Peregrinos por el «camino de Santiago», tenían necesariamente que atravesar la provincia nuestra, ya que la vieja «ruta jacobea» es como un cinturón antañón, evocador y típico, que la geografía provincial palentina se ciñe al talle.

Y visitaron Támara de Campos, Frómista, Villalcázar de Sirga, Carrión de los Condes.

...En realidad, lo mejor, más bello y más evocador que se encuentra en el «camino jacobeo» a su paso por Palencia. Indudablemente hubiera sido extraordinario el visitar todo el trayecto de la vieja «ruta jacobea», ya que a decir verdad no hay nada desaprovechable en Palencia, desde los Iteros, hasta San Nicolás del Real Camino. Pero cuando se lleva un calendario de fechas, al que necesariamente hay que ceñirse, han hecho bien en escoger esos cuatro lugares (Támara, Frómista, Villalcázar y Carrión), porque son los que más «a mano» se hallan de la capital, y los que cuentan con más asequibles carreteras, aparte de ser —como más arriba decimos— donde se encuentran auténticos cogollos arqueológicos de extraordinario valor, y de gran belleza..., lo cual no quiere decir que en otros lugares — y también del palentino «camino de Santiago»— no los haya, y de extraordinaria categoría.

La marcha, pues, se ha iniciado.

Ahora han sido los periodistas iberoamericanos; en junio serán los militares internacionales; en julio, los muchachos de la Organización Juvenil Española. La provincia de Palencia es este año paso obligado para los que —en ruta de peregrinaje evocador— vayan hacia Compostela.

Una realidad palentina que es indudablemente muy grata, y que merecía la pena de ser comentada.

Cooperativas

El día primero de mayo se celebró el «Día Regional del Cooperativismo» en Aguilar de Campoo.

En la pintoresca, bella e histórica villa campurriana tuvieron lugar varios actos, cuyo programa hemos publicado en la página «De Peñalabra al Cerrato», de la pasada semana.

En Aguilar de Campoo se dieron cita este primer sábado de mayo los miembros de las diversas cooperativas de Torrelavega, Barreda, Reinosa, Matamorosa, Mataporquera, Ontón y Pontejos, localidades todas pertenecientes a la provincia de Santander, pero que en este retazo aguilarense de la provincia de Palencia se reunieron, para cambiar impresiones, y hacer un breve alto en el camino, recibiendo nuevas normas, instrucciones, consignas, orientaciones, todas ellas interesantes en el campo del cooperativismo.

Junto a estas actividades asambleísticas, hubo también el capítulo de la recreación y el divertimiento, aparte de la consabida comida de confraternidad. Agrupaciones y artistas tienen sus nombres programados, para poder trenzar una jugosa, brillante y colorista jornada de San José Artesano, esa fiesta laboral tan reciente, y que de tantas simpatías viene gozando en España.

Y ya que de cooperativas va el comentario, vale también la pena recoger la circunstancia de que la Cooperativa de Villaviudas va a cumplir el medio siglo de existencia.

Este cincuentenario es un auténtico acontecimiento para Villaviudas. Y es que la Cooperativa de Villaviudas ha venido a ser la verdadera salvación de no pocos hogares de Villaviudas, desde el punto de vista económico. Aquí —en el capítulo de las cooperativas— sí que se hace realidad ese adagio tan popularizado ahora por Televisión Española, de «La unión hace la fuerza». Si no hubiera sido por el régimen cooperativista que se viene llevando a cabo en diversos pueblos de nuestra provincia en los últimos cincuenta años, no pocas familias labradoras hubieran ido «a la deriva», ya que en nada han ayudado las cosechas de los últimos años.

Villaviudas tiene mucho que agradecer a su Cooperativa, y por eso no es de extrañar que ahora se disponga a celebrar con todo júbilo el cincuenta aniversario de la fundación de tan loable y socialmente eficaz entidad.

Conozcamos Palencia

Le andamos dando vueltas al «Camino de Santiago», a su paso por la provincia de Palencia, tratando de «airearle», de darle a conocer, de expandir su importancia, y resulta que estamos seguros de que se da el caso de que tal «Camino de Santiago», a su paso por Palencia, es punto menos que desconocido para la inmensa mayoría de los palentinos.

Sería un poco aventurado el adelantar cifras, pero ¿pecaríamos de exagerados si afirmásemos que un noventa por ciento de los palentinos desconocen su «ruta jacobea», desde los Iteros a San Nicolás del Real Camino?

Pueden ser conocidos, de manera aislada, Frómista y Carrión de los Condes; un poco menos, Villalcázar de Sirga o Támara, a pesar de la grandiosidad de Santa María y San Hipólito; y, claro, no digamos ya de Terradillos de Templarios, Población de Campos, Calzada de los Molinos, etc., que únicamente son conocidas por los vecinos, sus familiares más allegados, y por los que —arrastrados por el imán de los cangrejos u otras cuestiones eventuales— han llegado hasta allí de manera esporádica.

...Y nada más.

El palentino «Camino de Santiago», como tal «camino», es desconocido por la mayoría de los palentinos.

De aquí que sea una estupenda iniciativa esa de que uno de los itinerarios de las peregrinaciones diocesanas palentinas a Compostela a final de mayo, pase por el palentino «Camino de Santiago».

Esperemos que la iniciativa «cuaje», y que así haya una oportunidad más para que algunos palentinos conozcan las principales bellezas de la «ruta jacobea» a su paso por nuestra provincia.

De todas formas, y al margen de esa oportunidad a que acabamos de referirnos, valdría la pena el organizar tres o cuatro excursiones dominicales, en mayo, junio, septiembre, etc., desde la capital al «Camino de Santiago». El viaje puede hacerse en una jornada dominguera, con una razonable planificación de la excursión. El año es propicio, por ser «compostelano», y por lo tanto magnífica oportunidad que justifique la visita del «Camino de Santiago». Entidades y organismos hay en Palencia, que puedan organizar estas giras, y no cabe duda que si se montan con algunos alicientes, y buenos «guías» no faltarán viajeros.

Conozcamos Palencia los palentinos, que bien vale la pena, y no nos arrepentiremos de ello. Y luego, aircemos los valores provinciales; que merecen de ello.

FROMISTA EN FIESTAS

EL "OLE" CON SU EVOCACION CENTENARIA

Las fiestas que Frómista, en honor a su Patrono, acaba de celebrar pueden calificarse de únicas, dado el calor, fervor y alegría con que se han llevado a cabo por propios y visitantes acudiendo a rendir pleitesía al santo marino, a presenciar y tomar parte directa en la muy típica y no menos popular procesión cívica del «ole» que revistió extraordinaria brillantez superando todos los cálculos. Año tras año aumenta el prestigio de este amañado folklore trayendo gente de toda la geografía española. Se deslizó a un ritmo acelerado, con la mayor compenetración entre oleistas de ambos sexos, espectadores y autoridades. Siguiendo fieles a sus tradiciones que son su mejor patrimonio, desde un pequeño ventanal de la casa vio nacer a San Telmo, lanzó el sermón burlesco el «chiborra» de turno que escuchó muchos aplausos por su fina sátira. Después de 4 horas da fin el «ole» y se quema una bonita colección de pirotecnia.

La parte religiosa, de extraordinaria solemnidad, se inició con la procesión del Santo paseándole por las principales calles y avenidas, presidida por autoridades acompañados por los pequeños danzantes, cabezudos y banda de música. Misa salemne oficiada por el señor párroco don Miguel Bustillo y asistido por don Santiago, coadjutor y don Arturo Criado. La Oración Sagrada a cargo de un Rdo. P. dominico de la residencia de Palencia disertando magistralmente sobre el tema «Sed mis imitadores como yo también lo soy de Cristo».

El señor alcalde don José María Arconada obsequió a las autoridades locales con una copa de jerez.

Magníficas las intervenciones de la gran batuta del Sr. Torres, maestro-director de la orquesta de Saldaña.

Entre los numerosos festejos se llevaron a cabo las siguientes competiciones deportivas. Tiro al plato, en el que tomaron parte treinta reconocidos tiradores adjudicándose los primeros premios don Gregorio Herrero, don Francisco Fernández, don Ruperto Martínez y don Ramón del Hoyo, obsequiados con valiosas copas donadas por el Excmo. Ayuntamiento, Círculo Cultural y de Recreo y Hermandad de Labradores.

Coros y Danzas de Educación y Descanso interpretando graciosamente «El Cuevanito» «Jota de Villamoronta» y «La Rueda de Villanueva del Campo» rubricadas sus actuaciones con nutridos aplausos.

Partido de fútbol entre casados y solteros locales con resultado a favor de los segundos, hizo el saque de honor la señorita Lolita Arconada y los triunfadores recibieron un bonito trofeo.

La bondad del tiempo hizo que los paseos, bailes públicos y privados se viesen concurridísimos.

Abundancia de bellezas femeninas, diversas atracciones, carruseles, tómbolas y puestos golosos donde los pequeños hicieron honor a sus ahorros. Un aplauso a la primera autoridad local y componentes de la comisión de festejos por haber llevado a la realidad el extraordinario programa oportunamente ofrecido.

EL CORRESPONSAL

Miblan
LENCERIA FINA
BORDADOS · EQUIPOS
Becerro Bengoa, 38
(Frente Emisora)

"Yo fui batidor en aquél combate"

Recuerda un vecino de Campino de Bricia que acompañó a la Primera Bandera de Palencia

Campino de Bricia es un puebluco en el alfoz del mismo nombre y provincia de Burgos. Son unas cuantas casucas que se arremolinan junto a la iglesia, inmediata a ésta un abrevadero cerca del cual un pastor —pocos años, un perro y una pelleja— lanza en la mañana la balada de su cuerna citando a los vecinos. Campino de Bricia es Castilla.

En una casa un viejo blasón escaso de cimeras para los que gusten de aparatosidad, habla en el recio lenguaje de la heráldica castellana; en el zaguán es recibido el cronista por un castellano viejo: don Rufino Gómez. En compañía de Aureliano Gutiérrez, actor en el hecho de armas, el sencillo hidalgo va relatando sus recuerdos de aquel día de mayo de 1937. Al estilo de los mesoneros de Castilla, ofrece el trago de vino acidillo y la rodaja de chorizo casero, renunciado todo en aras a la rapidez de nuestra estancia.

—Lo recuerdo —dice— como si fuese hoy mismo y ya voy a cumplir los 71 años. Me llamó el comandante Belloso y por considerarme el más conocedor del terreno fui nombrado batidor para aquella jornada.

En la recia puerta de la casona una sencilla cruz de madera; moderna; madera noble castellana.

—Llegaron el cuatro de mayo —continúa Rufino— y aquí estuvieron todo el día. En El Pajarón estaba el Pater confesando a todos. Ya en plena noche nos ordenaron ir al Alto del Mercado.

Era terreno sin dueño, y de las posiciones enemigas partía un batallón con el mismo fin.

—«Mie usté» —aclara el batidor—: Pombo iba con La Castañeda con una sección desplegada y otra de retén.

Todo fue al llegar a Corral Martínez o Las Majadas como también lo llaman por aquí.

—El pater, después de tantas confesiones, se dormía. Bueno; ya estaba toda la Bandera desplegada cuando las avanzadillas encontraron, dentro de la espesa niebla, al enemigo. ¡Alto, quién vive! preguntamos. «Leones Rojos» nos respondieron. ¡Primera bandera de Palencia! gritamos, generalizándose el fuego.

Guarda unos instantes de silencio concentrándose en su propio recuerdo. Y prosigue:

—El comandante Belloso y servidor estábamos unos cuatrocientos metros delante de la bandera. En el mismo momento en que sonaron las primeras descargas me ordenó ir al pueblo en búsca de acémilas para los heridos.

Rufino Gómez (a la izquierda), refiere sus recuerdos de aquella jornada (Foto Delpas)

Aclara que cumplió la orden deprisa y no sólo por afán humanitario. En lo que actualmente es casilla de espera al coche de línea, encontró un buey del señor Esteban muerto. Aquella noche habían movilizado las carretas para llevar munición a la línea de fuego.

Una vez cumplida su misión, le encomiendan llevar un parte a primera línea. Cuando logra llegar encuentra al comandante Belloso muerto.

—Aquello era una hecatombe —dice—, heridos y muertos por todas partes. Junto a la carretera y en una hoya, había sido habilitado un puesto de socorro... Recuerdo a un chaval muy majo, Lin el de Cieza, que tenía desgarrado el vientre... ¡Todo un hombre aquel crío! Todavía daba ánimos a los demás.

Con este recuerdo relatado por Rufino y el facilitado por otros actores de aquella jornada, es fácil reconstruir uno de los hechos básicos de la operación: privada la bandera desde los primeros instantes de sus mandos, hubo de suplirse la capacidad maniobrera y táctica con algo cuyo nombre castellano asusta, pero cuyo resultado fue la victoria a pesar de que esa carencia de mandos impidió el aprovechamiento conforme a ciencia militar. Tan sólo aquellos restos de la Bandera supieron —¡y de qué forma!— sostener el terreno conquistado.

Mientras tanto al puesto de socorro Argüeso llevaba sentado en un fusil al teniente Pombo gravemente herido. Un camión dedicado a evacuar, reservaba en su cabina una plaza para los oficiales. Cuando fue recogido el teniente Pombo, apostrofó a sus camilleros y señalando a un escuadrista herido:

—¡Sois tontos! coged antes a ése que se está muriendo.

Y mientras no fue evacuado el palentino, Pombo se negó en absoluto a la evacuación.

—Todos los años —afirma Rufino—, el primer domingo de mayo voy a la misa de campaña en nuestra Cruz de Bricia; allí recuerdo a Belloso, a Cuadrado, a tantos... y este año a Pombo a quien siempre saludaba. Pero hay algo que no acierto a explicarme aunque soy castellano viejo: en ese domingo hay florecidas cinco rosas a los pies de la Cruz. Yo he escuchado una canción que habla de ellas. Creí que eran sólo cantares...

Son las cinco rosas de la victoria, Rufino. Comenzaron a florecer la noche del 5 de mayo de 1937, cuando tú, castellano viejo, fuiste batidor de la Primera Bandera de Palencia.

AGAPITO DELPAS

De la III Centuria de la I Bandera de Palencia

DESDE TORQUEMADA

PASARON LAS FIESTAS

Y volvieron las escarchas

Las ferias de este año han estado flojas, y con poca animación en lo que se refiere a la concurrencia de ganado. Tal vez la crisis, porque como decíamos en nuestra anterior crónica, atraviesa la agricultura, hace retraerse a las gentes en cuanto a las adquisiciones de ganados para el trabajo agrícola se requiere.

Los bailes públicos y de sociedad, si estuvieron animados, tal vez por aquello de que a mal tiempo buena cara y por ello también o por seguir la corriente, también han estado concurridos y casi rebosantes, los establecimientos donde actualmente se sirven entre otras cosas ya sabidas las corridas de toros, si nó en bandeja, sí en pantallas y donde hasta los no aficionados, han aprendido a saber lo que es un toro con mucha leña, jabonero o tuerto aunque tenga los dos ojos.

El campo que días atrás estaba que daba gusto, se ha vuelto a «tomar» quedándose un poco amarillento y pidiendo agua y calor como los turistas que vienen a la Costa del Sol; en fin que las gentes también esperan todas las noches con impaciencia la imagen del tiempo, pues ya en cuanto sale en la Tele el «Hombre» que tras sus gráficas nos lo vaticina, las gentes hablan y ven venir el anticiclón, aunque por aquí la veleta de la torre y el cómo se oriente en ella y el estar de las cigüeñas, sigan rigiendo todavía con bastante precisión la meteorología local.

¿Y de Valdesalce qué? Pues, la rogativa y la fiesta religiosa en la ermita también registró gran concurrencia de fieles y al contrario que en Sevilla vimos alrededor de la pradera aparcados más autos y motos que ganados y carros.

Después de los festejos religiosos la gente joven bailó un rato en el campo que rodea la ermita mientras se organizaban las caravanas de regreso, puesto que en esta romería, solamente es tradicional, la comida con que el Ayuntamiento obsequia todos los años a las diversas autoridades y funcionarios locales y en la que este año tuvimos el honor de estar presididos por el Excmo. Sr. D. Guillermo Martínez de Azcoitia, presidente de la Diputación Provincial el que atentamente invitado por nuestro Ayuntamiento, se ha dignado también presidir los cultos religiosos; La bien servida comida acredita una vez más al industrial y popular «Leoncio de la Vega» que con su esmerado servicio de variado menú y repostería sirvió de marco para la sana alegría no exenta de notas de buen humor que reinó en esta agradable reunión: El Sr. Martínez Azcoitia, tuvo la gentileza de brindar por el engrandecimiento de Torquemada.

El pan y quesillo que tanto agrada a los concurrentes, fue repartido a todos con gran profusión y buena calidad y ya lector hasta ver como se porta mayo.

Juan de VALDESALCE

Semana Santa en Castrillo de Onielo

Las procesiones en este pequeño pueblo se celebran con "pasos vivientes"

Este pueblo del Cerrato Palentino, vive una Semana Santa de emoción y espiritualidad. Carece esta iglesia parroquial de «pasos» e imágenes para tener unas procesiones dignas.

Hace años, las procesiones del Jueves y Viernes Santo se reducían el primer día a llevar una cruz un penitente y el segundo lo mismo que el primero y una imagen de la Santísima Virgen.

Dos muestras de las procesiones de Castrillo de Onielo, donde desfilan «pasos vivientes»

Ahora, el celo y dinamismo de nuestro querido párroco don Efidio Gómez, ha cambiado aquello totalmente. Casi me atrevo a asegurar que son pocos los pueblos pequeños de España en los que se realice una Semana Santa como en éste. ¿Cómo se las ha arreglado nuestro párroco para hacerlo? Sencillamente con un grupo de jóvenes de ambos sexos, fieles colaboradores de él y que se encuentra a hacer de Apóstoles, de judíos, de soldados, Cirineo, etc.; como lo han demostrado este año el día de Jueves Santo, interpretando en cuadros plásticos cuatro «pasos» vivientes que representaban: la Sta. Cena, La Oración del Huerto, El Prendimiento y la Flagelación; cuadros que quedaron maravillosos. Pero si ésto fue bastante, todos cuantos intervinieron, se superaron en el día de Viernes Santo con otros «pasos» vivientes de su belleza y realidad incomparable representando Jesús con la Cruz a cuestas, La Crucifixión, Jesús crucificado y El Descendimiento.

Se celebraron pues, unas procesiones llenas de fervor, de espiritualidad y de recuerdo de los sufrimientos de Aquel que murió en la Cruz para redimirnos y salvar a la humanidad entera del pecado, estos sufrimientos se hicieron más patentes en nuestra memoria precisamente por verlos caracterizados en nuestros jóvenes y familiares.

Esta ha sido la Semana Santa de un pueblo que cada día tratará de superarla, más que con todo esto material, con su fe y con su corazón.

PAZ

Sobre la Reforma Tributaria

Reunión de Información y asesoramiento en la C.O.S.A.

En la Casa Sindical se ha celebrado la primera de una tanda de reuniones de presidentes y secretarios de Hermandades, con asistencia también de representaciones municipales, convocados por la Cámara Oficial Sindical Agraria para informar del alcance de la anunciada Reforma Tributaria.

Ha presidido la reunión el titular de la C. O. S. A., don Arturo López Francos, acompañado por el secretario de entidad, don José María Morrondo.

A esta primera sesión han asistido representantes de los agricultores y ganaderos palentinos de los pueblos de Campos y de las zonas localizadas al sur de la provincia.

Como antes se indicaba, se informó detalladamente del alcance real de la Reforma Tributaria y de su repercusión sobre los agricultores y ganaderos, apuntándose también las posibilidades, que la propia legislación prevé para hacer frente a esta nueva coyuntura fiscal, por estimar que infiere un serio contratiempo a los intereses agropecuarios.

En fechas próximas se van a celebrar otras reuniones similares, hasta alcanzar a la totalidad de Hermandades palentinas.

Se vende cosechadora
Massey Férguson. —Modelo 87— 3 metros de corte; 2 campanas; motor Perquins. Razón Servicio Renault.

José M.ª Martínez Segarra
Ex cirujano jefe del Servicio de Urología del Hospital Civil de Bilbao (por oposición)
Urólogo de la Cruz Roja
Enfermedades médicas y quirúrgicas del riñón y vías urinarias
Avenida del Generalísimo, número, 1
VALLADOLID

"ALMACENES DE MADERAS SARDÓN"
CONSTRUCTORES.
CARPINTEROS.
CARRETEROS.
SARDON
LOS MEJORES PRECIOS
Y LAS MEJORES CLASES.
República Argentina, 22
TLFNO. 1483.
DISTRIBUIDOR OFICIAL DE TABLEX

TERROT
El mejor Ciclomotor de todos los tiempos
No precisa carnet para conducirle
No paga Consumo de Lujo
EL CICLOMOTOR TERROT LE PRESTARA SERVICIO SEGURO
No le confunda: CICLOMOTOR TERROT
NUEVE MODELOS-Facilidades de pago las que Vd. necesite
AGENTE PARA PALENCIA Y PROVINCIA:
AUTO GARAJE-EUROPA
(Frente al Gobierno Civil)

LEA USTED TODAS LAS SEMANAS NUESTRO SUPLEMENTO AGRICOLA.

¡Atención, Atención, Atención!
BAILE-FRONTON VENTA DE BAÑOS
Maravilloso ambiente. Instalaciones totalmente reformadas
ESMERADO SERVICIO DE MOSTRADOR
BAILE FRONTON VENTA DE BAÑOS CON SUS DOS GRANDES ORQUESTAS TITULARES: «ORQUESTA MADISON», DE VALLADOLID Y «LOS YODIS»

«GESTORIA AGUADO»
ASUNTOS DE GESTION ADMINISTRATIVA
Calvo Sotelo, 4, bajo drcha.
PALENCIA

«ORBEA» BICICLETA IDEAL PARA SUS NECESIDADES, PASEO Y DEPORTE
CONCESIONARIO: DEPORTES LIN

M.C.D.2022

LA MUJER Y LA MODA

El arte floral juega un gran papel en la decoración del hogar

En Japón existen escuelas especializadas desde hace seis siglos

ESTE ARTE, TIPICAMENTE JAPONES, SE HA EXTENDIDO POR TODO EL MUNDO

Tres japonesas realizan una demostración práctica del arte de colocar flores, tan extendido ya por todo el mundo.—(Foto Europa Press)

Aunque para la mujer japonesa ya no sea imprescindible un largo aprendizaje sobre el arte de colocar las flores antes de casarse, la mujer occidental ha asimilado esta enseñanza, de forma que todas las mujeres del mundo se preocupan de dar ambiente a sus hogares con las flores.

En el Japón existen muchas y diversas tendencias dentro de este arte. Así se explica que existan cientos de escuelas diferentes, algunas de las cuales datan de hace seis siglos. Aunque después de la última guerra mundial, los japoneses gastan solamente un 10 por 100 de lo que invertían antes en flores, no hay hogar que no las tengan. Se les concede tanta importancia como a un mueble y se colocan precisamente encima de la cómoda típica japonesa «tokomo», especie de altar familiar.

El aprendizaje de este arte no es ciertamente sencillo ni mucho menos. Antes, para poner un bonito centro se utilizaban muchísimas plantas de flores, ahora, siguiendo la tendencia japonesa una sola flor o una rara florida basta. Pero esta naturalidad, simplicidad y belleza, han sabido conseguirla después de muchas, difíciles y estudiadas experiencias. La rama o la flor, además de crear un ambiente agradable constituye para ellos un motivo de meditación, o tiene un simbolismo.

REPERCUSIONES EN EL RESTO DEL MUNDO

Ahora ya no son solamente los japoneses los que se preocupan de este arte, que tiene repercusiones en el mundo entero. De forma que en países como España, donde a las flores se les ha concedido siempre la importancia que merecen, se dan cursillos dirigidos por especialistas japoneses o personas que se han especializado en aquel país, sobre este arte.

No es extraño ver, dado ésto, en las tiendas de flores las flores más exóticas, importadas del extranjero, o ramas de árboles en flor, que antes solamente se veían en pleno campo o rara vez en casas de campo.

En los últimos años son muchísimas las mujeres extranjeras, que residen en Japón, y que acuden a estas escuelas especializadas. Ellas son también, las que bajo las miradas de los «maestros» dan un nuevo estilo a este arte.

Actualmente los floreros han cambiado también. Ya no es necesario que sean vasos altos de cristales preciosos o de plata, para que realmente luzcan. Se utilizan los cacharros de bronce y cobre, las cestas de mimbre, o los recipientes de bambú y madera. Los cacharros bajos y anchos se utilizan también, colocando las flores sobre tacos de madera con clavos para que queden derechas y de la forma deseada.

Los floreros no se reservan ya solamente para habitaciones especiales de la casa. Se colocan en los dormitorios, quitándolas por las noches para que no vicien el aire, e incluso en las cocinas.

Ahora, en primavera, flores y ramas aparecen por todas partes. Todas, por lo tanto son utilizadas y, más que nunca, las silvestres. El inconveniente que tienen es que duran muy poco, pero en cambio son muy decorativas.

Además del viejo método de las aspirinas, que se echaban en las flores para que durasen más, otros dos que son igualmente eficaces son el de cortar los tallos dentro del agua, para que no se introduzca por ellos aire, o el de quemar la punta de la parte baja de la rama con una cerilla o la llama del gas. De esta forma se consigue máxima duración para las «flores de un día».

Hemos aprendido así de los japoneses que el arte floral juega un gran papel dentro de la decoración. Es imprescindible para dar alegría y un cierto aire familiar a los hogares.

María ETCHEVERS
«EUROPA PRESS»

¿En qué piensan las mujeres?

Forque a los hombres, en su afán de ser arquitectos, ingenieros o inventores de armatostes catastróficos, le interesan mucho catastróficos, le interesan mucho cando los cerebros electrónicos. Indudablemente, las mujeres les gustan más que les interesan: de ahí que den por buenos sus conocimientos o sus rutinarios conceptos en torno a las descendientes de Eva.

Probablemente nunca fuimos misteriosas esfinges, pero tampoco es cierto que jamás nos limitaremos a ser cabezas más o menos adecuadas tan sólo a la exhibición de peinados. Que el contenido del cráneo femenino no solo pudiese albergar tres o cuatro ideas fijas —acerca del matrimonio de los productos de tocador o de los trajes que mejor sientan— me parece muy discutible. Más bien me incita a sonrisa imaginar a las antepasadas cómodamente instalada al socaire de ese convencimiento varonil: ellas se hacían las tontitas y ellos se lo costeaban todo —legalmente se entiende: los hijos, los veraneos, las criadas

Inventadas las últimas conquistas del progreso y la emancipación hemos perdido muchísimas bazas. No hemos renunciado, por supuesto, a ninguna de las características primordiales de la femenina condición: queremos seguir siendo atractivas —régimen, peluquería, modelitos, sonrisas— y nos sacrificamos abnegadamente a los suplicios de la mejor conservación. Seguimos siendo esposas enamoradas, madres amantísimas, honestas vigilantes del hogar, etc. Y, además, estudiamos como fieras, trabajamos como ciclopes, desempeñamos cargos de una aridez horrible, soportamos, dentro y fuera de casa, la tiránica autoridad de padres, jefes, cónyuges... ¿Es o no cierto que «ellos» son los que siguen mandando y dirigiendo? Y por muy sumisas que seamos, ¿lo es o no que a veces estamos a punto de reprocharles una falta de sentido común garrafal?

Sí; tienen mucho talento y son muy buenos. Lo que pasa es que a la hora de comprarnos un libro, traen el «Dietario de la cuenta» o una novelita rosa. Y si nos regalan una revista, —para que estemos calladas un rato—, «piden» en el kiosko «un figurín con monos» para que no se cansen los ojos en la lectura. ¡Qué les apetece gastar kilómetros para asistir a un partido de fútbol! Pues, muy monos condescienden a llevarnos de excursión...

Tienen tanto en qué pensar, que no les queda hueco en la materia gris para sospechar que, además de sentir —amor, celos, deseos, miedos—, también manejamos un poquito, humildemente, el intelecto. Y conste que tal vez no exista felicidad íntima más completa que la de saberse apoyo, orientación, «guía práctica» al costado del hombre al que quiere. Aunque él lo ignore.

Toda la sabiduría de Alexis Carrel resultó insuficiente a la hora de despejar la incógnita del hombre. El hecho de que otros sabios aplicados a facilitarle las tareas por árduas y misteriosas que parezcan, hayan descubierto las máquinas incluso pensantes, parece consolidar la creencia de una posible sustitución del ingenio humano por el electrónico. Y conforta a nuestro privitivismo temperamental la frustrada búsqueda —que debemos suponer en laboratorios y despachos— de aparatos adecuados para sustituir los sentimientos. Deben ser más insobornables que el cerebro.

Que se venden en píldoras del dolor físico, lo sabemos. Que aún no se ha inventado un calmante para eludir la tragedia moral, lo dejó certificado la desgraciada Marilyn Monroe: —gananciales postumos a beneficio del Sr. Miller.

También nos consta a todos que existen muchos seres de buen corazón capaces de amar al prójimo cuando este les proporciona su propia felicidad. Como esta es siempre temporal los buenos corazones suelen ir extendiendo el radio de acción a diversas criaturas...

Y no le damos vueltas al embrollo. Habíamos empezado la madeja por el hilo de nuestro reducido panorama mental y casi hemos llegado a desembrollarlo.

Esperanza Ruiz CRESPO

Mari Miguel
FAJAS A MEDIDA
Valentín Calderón, 19-21, 2º., dcha.

¡SERVIDORA DOMESTICA! —Puedes solicitar los impresos para pedir el Premio de Constancia en las oficinas del Montepío Nacional del S. Doméstico (Valentín Calderón, número 2).

EL HUMOR EN LA MODA

Por CLEO

1.—He aquí la mujer futurista de Courrèges. Sombrero cuadrado, cuerpo plano, falda corta y botas.
2.—El traje de baño masculino creado por Cardin, realizado en lastex, sujeto con tirantes rayados bicolor y acompañados con grandes sombreros de paja.
3.—Sandalias con cinta cruzada y atada bajo las rodillas para destacar las pantorrillas. Creación Laroche.
4.—Nuevo traje de baño a lo Mac Sennet que según se dice hará furor en las playas. Es un modelo de Jacques Estèrel.
5.—Pantalón muy ceñido, rematado con volante de ganchillo lo mismo que el cuello del bolero cruzado. Falda abierta y plisada soleil.
6.—«Medias-calcetín» azul marino y blanco con zapatos blancos. Creación Jacques Heim.

Vamos a llamarle «humor» a ciertas fantasías de los modistos, porque algunos modelos han necesitado para realizarse un estado de ánimo fuera de serie, desenfadado, optimista y divertido. ¿Qué otra cosa podía ser si no, viendo los trajes de baño para caballeros que ha lanzado el «juicioso» y artístico Gardin, el traje de baño a lo Mac Sennet lanzado por Estèrel, y así muchísimos más? ¡Y luego dirán que la moda es monótona y siempre igual!

Hace falta también «buen humor» para lanzar esas medias mitad negras y mitad blancas simulando calcetines, creadas nada menos que por Jacques Heim. ¡Y qué podemos decir del modelo de Tellin, que consiste en chaquetita y falda plisada abierta sobre un pantalón muy ceñido, rematado con la misma puntilla de ganchillo que el cuello?

¿Y la mujer futurista de Courrèges con sus rodillas al descubierto, su busto plano, sus caderas inexistentes y su sombrero cuadrado?

¿Y el traje de baño que anunciaban para este año, decente, y es peor que una «bikini», al ser realizado con malla o con ganchillo —tan de moda— muy agujereado?

Que no se diga que las aficionadas a las extravagancias no tienen dónde escoger, porque quien más quien menos todos los modistos han lanzado su modelito audaz y pintoresco para amenizar sus desfiles de moda y complacer a las clientas extrañas, ya que de todo hay, en esta viña del Señor...

Sea elegante comprando en un buen Comercio, canadienses, gabardinas, prendas de invierno
CASA MARTIN
Mayor 86 — Teléfono 7296
PALENCIA

Un cutis bien cuidado espejo de belleza

Los productos naturales, utilizados en todos los tiempos, siguen siendo los mejores

El cutis bien cuidado es la base de toda belleza femenina. El cuidado diario ayuda a protegerlo de impurezas e imperfecciones
(Foto Europa Press)

La belleza del cutis, aunque sea natural, debe cuidarse. No hay rostro, por bonito que sea, que resista un mal cutis o simplemente un cutis mal cuidado.

Debemos convencernos de que esos cutis que atraen la mirada de todo el mundo, son cutis meticulosamente cuidados; sin arrugas, frescos y con vida.

Una de las reglas que no pueden olvidarse es que para que el cutis guarde un buen aspecto lo importante es la limpieza. Esta debe hacerse dos veces al día. Bien con agua y un jabón puro o si es seco, una vez de esta forma y otra con una crema limpiadora. En estas limpiezas diarias debe cuidarse la forma de hacerlas. Normalmente, la mejor manera, es con las manos bien limpias y en forma de masaje, de arriba a abajo y siempre hacia afuera, sin estirar la piel. Para el cutis es mucho más importante de lo que parece esta limpieza, que ayuda, día a día, a evitar imperfecciones e impurezas. Sin embargo, aunque esto ya se haga, de tiempo en tiempo debe practicarse una limpieza más a fondo.

El método universal empleado es a base de baños de vapor. Se hierve agua, se moja un paño absorvente, bien limpio, en el agua todo lo caliente que pueda resistirlo el rostro y se aplica muchas veces mojándolo cada una de ellas. No importa que el cutis se congestione, más tarde se aclara con agua muy fría, para que los poros no se abran demasiado. Sin embargo antes de efectuar esta operación debe quitarse la suciedad superficial del cutis con una crema.

Otro error en el que incurrimos con bastante frecuencia es el de los productos de belleza. No por ser más caros son mejores. Muchas veces compramos productos carísimos pensando que con esto está todo solucionado. Es conveniente, en el momento de comprarlo, asegurarse por un especialista, que conozca nuestro cutis y que no tenga ningún interés por algún producto en particular.

CREMAS "CASERAS"

Lo cierto es que en lo referente a belleza los adelantos no han sido nada extraordinarios. Las mujeres, desde hace muchos siglos, utilizaban para cuidarse su piel productos naturales, hierbas, leches naturales, verduras y frutas. Envasados o no, las materias primas actuales son las mismas. Tampoco debe olvidarse que la buena alimentación, cuidada, contribuye a la belleza externa.

Se puede catalogar la piel en dos tipos: secas y grasas. Dentro de éstas están también las manchadas. A continuación reseñamos dos tratamientos naturales «caseros» que pueden ayudar a conservar la lozanía de la cara. El primero es específico para los cutis secos, el segundo, una máscara detergente para después de la limpieza.

Para los cutis secos va muy bien darse esta mascarilla una vez a la semana. Normaliza la piel y hace desaparecer impurezas, tales como espinillas y puntos negros. Se hace con zanahoria rallada, también, una cucharadita de aceite de oliva, una cucharada sopera de jugo de tomate y unas diez gotas de extracto de benjuí. Se le agrega maizena hasta formar una pasta que se aplica durante media hora, quitándola al cabo de este tiempo con una mezcla de agua y leche a partes iguales.

Otro de los problemas con los que la mujer se encuentra al mirarse en un espejo son las arrugas. Para evitarlas es suficiente dedicar a la cara veinte minutos semanales. Se forma una pasta con una yema de huevo y una cucharada pequeña de aceite de oliva, que se aplica también con el rostro bien limpio, en posición de descanso, mejor acostada con los ojos cerrados. Se deja durante quince o veinte minutos, lavando la cara con agua, consiguiéndose así una piel lisa y con un color rosado.

El masaje es un buen método también, sin que para ello sea necesario acudir a una masajista especializada. Basta cada noche darse un ligero masaje superficial con los mismos movimientos de las manos que hemos dicho conviene hacer las dos limpiezas diarias y nunca en seco, sino con una crema.

El maquillaje no puede esconder un mal cutis, en todo caso lo que hará es acentuar las imperfecciones.

No podemos olvidar que el sol del verano resalta más el cutis. El sol además de ser un amigo que cuenta la verdad, puede ser un enemigo que estropee el cutis. Debe tomarse con moderación y siempre con una crema apropiada en cada caso de piel, debidamente aconsejada.

Si conseguimos mantener siempre un buen cutis habremos conseguido con esto dar una nueva vida a nuestra cara.

Ana RUIZ

«EUROPA PRESS»

Menú de primavera

En la primavera da gusto darse una vuelta por los mercados. Estos están saturados de productos frescos del campo. Claro que con las conservas no hace falta que llegue esta estación para tomar lo que se nos antoje, pero siempre tanto las verduras como hasta las patatas nuevas tienen un sabor diferente.

PATATAS NUEVAS CON HUEVO

Ingredientes:

4 patatas nuevas grandes y redondas.
4 huevos.
30 gramos de mantequilla.
2 cucharadas de leche.
Sal y una gota de carmín vegetal.

Modo de hacerlo:
Lavar las patatas con piel, pincharlas con una aguja de calceta para que no se abran y meterlas al horno hasta que se doren. Una vez doradas, sacarlas y con una cuchara hacerles un hueco en la parte de arriba. Untar estos huecos con mantequilla y meter en cada uno un huevo, volviéndolas a meter al horno hasta que los huevos se hagan, cuidando de que no se cuajen. Sacar las patatas y ponerlas en una fuente adornadas con puré hecho de la pulpa que se les ha sacado. Para este puré además de la pulpa se le echa un poco de mantequilla, las dos cucharadas de leche y la gota de carmín, de forma que quede muy espeso y rosa claro. Se mete en manga pastelera y se adornan las patatas alrededor de los huevos.

GUISANTES SALTEADOS A LA FRANCESA

Ingredientes:
1 kilo y 1/2 de guisantes frescos.
8 lonchas de pan.
50 gramos de jamón.
30 gramos de mantequilla.

Modo de hacerlo:
Los guisantes pelados se echan en agua hirviendo con un poco de sal; cuando están en su punto se escurren en un colador dejándolos durante media hora. El jamón se corta en trozos pequeños y gruesos y se rehogan en una sartén con la mantequilla, donde se agregan los guisantes. Se sirven rodeados de las lonchas de pan frito y muy caliente.

FRESAS CON LIMON

Ingredientes:

600 gramos de fresas.
2 limones grandes.
10 cucharadas rasas de azúcar.

Modo de hacerlo:
Quitarles los rabos a las fresas y lavarlas en varias aguas, ésta muy fría, hasta que suelten toda la tierra. Ponerlas en un frutero hondo, donde se le agregará primero el azúcar, luego el zumo de los dos limones y un poco de agua. Se dejan macerar en la nevera y se sirve. Las fresas sueltan su jugo con el limón quedando convertido en un almíbar de fresa, líquido que las hace más sabrosas.

«EUROPA PRES»

UNA PRUEBA DECISIVA
UTILICE ACEITE PURO DE OLIVA
CIMBALILLO
EN SU ENSALADA...
PRUEBE OTRO ACEITE
Y... COMPARE
PARA COMER MEJOR:
CIMBALILLO

MODAS

Organzas, plisados, chorreras, volantes...

Son detalles característicos de la moda actual. Florecidas, o en falsillas, y también con muchos lunares, las mujeres verano 1965 serán más femeninas en sus toilettes que las del año pasado. Muselinas y organzas, es decir, tejidos transparentes, graciosamente trabajados en amplios vuelos que no engorden. Retorna, pues, el fino plisado a máquina. Y en los cuerpos, en las blusas, mucha chorrera romántica. Tal vez porque las chicas —innecesario repetir que en esta clasificación entran todas aquellas que no cumplieron noventa años— han vuelto a cortarse el pelo sin decidirse a rizárselo —quieren establecer diferencias con los «Biiles» y reafirman su femineidad en los detalles del atuendo.

Claro que las transparencias de estos tejidos —así como las del encaje, para las grandes solemnidades en auge— han de velarse con forros de crespón o de falla, que armen. Estos forros constituyen por sí solos un traje-tubo que, bien rematado, sin mangas, con escote redondo, pueden ser utilizados sueltos, bajo un abrigo primaveral o veraniego del mismo color o de tono en armonioso contraste.

A su vez, las chorreras, de «quita y pon» en las blusas, revalorizarán, independientes, un «tailleur», de cuya chaqueta no pensamos despojarnos. Por ejemplo, cuando vamos de compras o en plan de caminatas adelgazantes.

En punto, en lanillas, en fibras artificiales, incluso en viyelas o en vichys y en sedas, preponderancia de las rayas. Verticales, horizontales, al bies... Bicolores o multicolores. Ofrecen la ventaja de constituir su propio adorno: es decir, el corte de la prenda ha de ser absolutamente escueto. No requieren gran colaboración de la modista.

Aquellas que les temen a los volantes por eso de que ensanchan, pueden beneficiarse colocándoles como simple remate de las faldas. Línea sin alterar en la cadera. Y por abajo, fruncidos, tableados o al bies, esos graciosos aditamentos modernizando la prenda sin menoscabo de la línea.

Los descotes, redondos en mayoría, tienden a la ampliación. Las mangas siguen brillando por su ausencia.

La natación un deporte completo

Se puede enseñar a nadar a un niño a partir de los 3 años, lo que nunca debe hacerse es forzarles

Las épocas de los exámenes se aproximan. Los chicos están preocupados, pero no olvidan de vez en cuando estas preocupaciones, saboreando de antemano las vacaciones de verano. Tres largos meses de descanso, dejando a un lado el colegio y el día entero sin nada que hacer. Si en invierno pueden practicar algunos deportes, es en verano cuando tienen más probabilidades para practicar casi todos.

El fútbol, el baloncesto, tenis, remo, ciclismo, y muchos otros, serán practicados al aire libre, pero sobre todo hay un deporte practicado por chicos y chicas y propio de esta estación del año que es la natación.

El deporte es beneficioso para los niños, adolescentes y mayores. Es beneficioso para la salud del cuerpo y la del alma. Evita enfermedades y da agilidad al cuerpo, hace más fácil el desarrollo y estimula el apetito, da seguridad a quien lo practica y evita la ociosidad. Todos los deportes por lo tanto, cualesquiera que sean, son estupendos. Ocurre que unos atraen más a un determinado tipos de deporte que permiten desarrollar más unos miembros y hay deportes que son más completos que otros. Esta, es la razón del por qué muchos médicos recetan, como si fuera una medicina más, un deporte en particular.

A QUE EDAD DEBE EMPEZARSE A NADAR

La natación, por los ejercicios que implica, de brazos, piernas y cuerpo entero, es uno de los deportes más completos. Aunque existen piscinas cubiertas en las que se pueden practicar en invierno, su «temporada» es el verano.

Los padres y los educadores son los que tienen en sus manos el estimular a los niños, desde bien pequeños, a que lo practiquen. No cabe duda de que habrá muchos niños que por naturaleza se sientan atraídos hacia él. El ejemplo de los padres también estimula, es raro que unos padres deportistas tengan hijos a los cuales el deporte no les atrae lo más mínimo. Pero hay niños a los que la sola idea de meterse en el agua les horroriza.

Siempre dan muchísima pena esos niños pequeños que en las playas lloran a la orilla del agua y patalean porque no quieren de ninguna manera que los metan en el agua ni siquiera a la fuerza, desde luego la fuerza no es el mejor método para que les guste bañarse. Lo mejor es dejarles en la orilla para que poco a poco, ellos solos, vayan perdiendo el miedo. El miedo es natural, porque los niños intuyen que dentro del agua tienen peligros.

Una vez habituados a chapotear en la orilla se les debe enseñar a evitar esos peligros, para evitarlos nada mejor que enseñarles a nadar. En Estados Unidos hablan incluso de que a los niños se les debe enseñar a nadar a los diez días de su nacimiento, pero esta teoría parece un poco exagerada como regla general. Parece que a partir de los tres o cuatro años es cuando debe pensarse en enseñarles, porque a partir de esa edad se empiezan a dar cuenta de como deben moverse.

Es importante que los niños sepan nadar pero tan importante como ésto es evitar que cojan miedo al agua porque algún día les forzaron que se metieran en ella y pasaron un mal rato.

Maite AIZPURUA
«EUROPA PRESS»

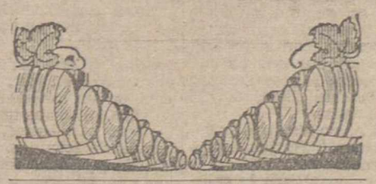

BODEGA
"EL TUNEL"
SEGUNDA TRAVESIA OBISPO FONSECA
VINOS CLARETE, BLANCO Y TINTO DE LAS MEJORES PROCEDENCIAS. — CAFE EXPRES. — LICORES DE LAS MEJORES MARCAS
MERIENDAS
GRAN SURTIDO EN LICORES Y CHAMPAN
SERVICIO A DOMICILIO PALENCIA

M.C.D.2022

LOS INTOCABLES

(Segunda serie)

POR ELIOT NESS
CON OSCAR FRALEY

CAPITULO 12

Dos colosos contra el crimen

"No puedo soportar que los delincuentes se mofen de la ley", díjole Ness al alcalde Burton

De una fallida redada nació una poderosa alianza para combatir al hampa

RESUMEN DE LO PUBLICADO

Harold H. Burton, nuevo alcalde de Cleveland, prometió limpiar los bajos fondos de la metrópoli, tan corrompida como lo estuviera pocos años atrás la ciudad de Chicago, bajo el imperio de Al Capone, «Cara cortada».

Asesorado por famosos policías, Burton escogió al colaborador más idóneo para esta tarea: Eliot Ness. Le nombró director del Departamento de Seguridad Pública de la ciudad, otorgándole libertad de acción y manteniéndole al margen de toda intriga política.

Ness se encontró en Cleveland una situación parecida a la que vivió en Chicago durante la época de «Los Intocables»: administración y fuerza policiaca corrompidas y criminalidad organizada. Tal como en Chicago, Ness formó un reducido equipo de hombres selectos —dos hombres y una mujer— entre los que se incluía Paul Robsky, auténtico «Intocable» en la ciudad de los Vientos. Con ellos y una brigada de patrulleros conocida por su rapidez y eficiencia como la de los «Hombres minuto», Ness comenzo primeramente a limpiar su departamento.

Su plan de acción dio prontamente óptimos resultados: en poco tiempo saltaron varias docenas de funcionarios de sus puestos y un aire renovador y honesto penetró en el hasta entonces corrompido Departamento de Seguridad Pública.

La población de la ciudad comenzó a abrigar esperanzas. Si al principio dudaron de la juventud de Ness, éste les había demostrado ya que era muy acreedor a la fama que lograra en Chicago, destruyendo el imperio criminal de Al Capone.

Matthews, pensando en que Eliot Ness podría sacarle del atolladero, trató de localizarlo telefónicamente. Llamó al Ayuntamiento de Cleveland. Allí le dijeron que el director del Departamento de Seguridad Pública asistía a una importante reunión municipal.

—Por favor, díganle que es de vital importancia el que yo hable con él inmediatamente —dijo Matthews.

Este aguardó con impaciencia y, al cabo de un rato, oyó la voz de Ness al otro lado de la línea.

Las palabras revestidas de exasperación e indignación brotaron de los labios del fiscal del condado, mientras proporcionaba a Ness un relato detallado de la redada, o mejor, del conato de redada.

—¿No hay modo de que nos ayude? —preguntó Matthews desesperadamente.

—No estoy seguro —repuso Ness—. Como sabrá usted, es algo que se halla totalmente fuera de mi jurisdicción.

La voz de Matthews disminuyó de volumen.

—Lo sé —exhaló un suspiro—. Pero ¿cómo es posible, en nombre de la decencia, que los ciudadanos honrados presencien cómo se menoscaba hasta tal punto a la ley y a sus representantes?

—Bueno —replicó Ness—, ya veremos qué es lo que se puede hacer. Le llamaré dentro de un rato.

Mientras Matthews y sus ayudantes permanecían sentados en el surtidor de gasolina, Ness regresó rápidamente a la reunión del Ayuntamiento. Acercándose al sillón donde se hallaba el alcalde Burton, se inclinó por encima de su hombro y en voz baja, casi en un murmullo, le contó el incidente del «Boston Club».

El alcalde escuchó con expresión ceñuda. Parecía no comprender cómo aquel estado de cosas le podía afectar a él, a la ciudad de Cleveland, al mismísimo Eliot Ness.

—Sencillamente, no veo qué podamos hacer —comentó Burton, encogiéndose de hombros.

Pero el alcalde levantando la cabeza al tiempo que hacía esta observación, se quedó sorprendido por el cambio producido en la actitud de Ness. El rostro sonriente y placentero se había tornado duro e inflexible. Los ojos tranquilos y de un gris azul se tornaron helados. Los labios adquirieron una extraña rigidez.

—Escuche —díjole Ness al alcalde con voz ronca—. Acepté este puesto para llevar un poco de justicia y orden a esta región. Simplemente, no puedo soportar que los delincuentes se mofen de la ley. ¿Cómo demonios podemos pasar por alto el hecho de que estas alimañas amenacen a la seguridad pública con ametralladoras a plena luz del día?

Burton asintió.

Sólo existía un hombre capaz de hacer sentir todo el peso de la ley sobre los hampones: Eliot Ness. El, merced a su valentía y a su experiencia, sabía sobradamente cómo tratar a los malhechores y cómo iniciarles en el camino del respeto y a la observancia de las leyes

(Foto Europa Press)

—Tiene usted toda la razón —observó—. Quizá no podamos actuar oficialmente; sin emcargo, puede usted hacerlo como simple ciudadano.

Ness ni siquiera se tomo la molestia de responder. Ya había llegado a la puerta del salón de sesiones del Ayuntamiento.

VOLUNTARIOS

Eliot Ness entró en su cothe y enfiló, rumbo a la jefatura central de policía. Entró como un torbellino en el cuerpo de guardia, justo en el momento que se terminaba de realizar un turno. Cesaron las conversaciones de circunstancias y su zumbido característico en cuanto apareció Ness.

—Necesito varios voluntarios —exclamó éste con voz tranquila y sin dar explicación alguna, mientras sus ojos barrían la habitación—. Unicamente quiero que me acompañen los que estén fuera de servicio.

No hubo preguntas. Tres hombres vestidos de civiles, cinco policías uniformados, como un solo hombre, dieron un paso al frente y ofrecieron sus servicios.

La voz de Ness se oyó tenue pero segura:

—Sólo hay una cosa —explicó—. Nada de uniformes, ni de pistolas. Vamos a demostrarles a un puñado de hamponcetes que no necesitamos armas de fuego para meter en cintura a esas ratas. Y —hizo una pausa para que surtiera el efecto debido—, vamos también a salir de nuestra jurisdicción para hacerlo.

Los voluntarios se miraron unos a otros, tal como si trataran de adivinar la naturaleza de su misión concretamente. Pero ninguno de ellos retrocedió un paso.

Desde hacía tiempo, la reputación del departamento policíaco había sido machacada, al conocerse que muchos policías estaban en las nóminas del mundo del hampa. El desprestigio de unos cuantos descarriados empañaba y manchaba el buen nombre de todos los demás. Ahora abrigaban una débil esperanza de que, al fin, las cosas serían diferentes. Así que estaban ansiosos por demostrar que se encontraban detrás de Ness, listos para apoyarle hasta lo último.

—Vamos a necesitar alrededor de cinco coches patrulla —dijo Ness a uno de los policías—. Ordene que los traigan inmediatamente y, si alguien hace cualquier pregunta, yo me hago responsable.

Aquellos que todavía se hallaban enfundados en sus respectivos uniformes, en un santiamén se cambiaron de ropa, mientras que Ness impaciente, pero en silencio, se pasaba a la oficina de brigadas. En cuanto todos estuvieron listos abandonaron el salón y se subieron a los coches patrullas. Luego, con las sirenas ululando y Eliot Ness en el coche delantero, se dirigieron a toda prisa a la estación de gasolina, en donde Matthews les recibió con gran alivio.

—Créame que me alegro de que haya podido venir —exclamó.

Ness fue directamente al grano.

—Póngame al tanto de lo que ha pasado aquí —se limitó a decir.

Matthews le contó cómo McAdoo había sido repelido y cómo los esbirros de «Jackie» Powers habían amenazado a los detectives con ametralladoras.

—No tengo la menor duda de que hubieran disparado —admitió Matthews—. Por mucho tiempo han hecho lo que les ha venido en gana y la gente les importa un comino. Creen que pueden pisotear los derechos del hombre y no se detienen ante el asesinato; además —agregó en tono lastimero—, debo de reconocer que hasta eso han llegado. Así que no hay razón para pensar de que no abrirán fuego con toda la artillería de que disponen en cuanto intentemos una nueva redada contra ese casino de juego.

CARA AL PUBLICO

Ness asintió y frunció el ceño, en tanto miraba a través de los amplios ventanales de la estación de gasolina, observando a varios centenares de curiosos que se habían alineado en las aceras para presenciar el insólito espectáculo.

—Manden despejar el lugar, por si se produce un tiroteo —ordenó Ness con voz cortante—. No quiero que alguien resulte herido.

Se hizo retroceder a la multitud y Ness, desplegando a sus hombres del departamento de policía de Cleveland en torno a la parte exterior de la casa de juego, se volvió hacia Matthews y le dijo: En marcha.

Eliot Ness no esperó a que nadie le acompañase. Antes de que el resto del grupo se pusiera en movimiento, se encaminó al edificio y subió los peldaños de la escalera del pórtico delantero del «Boston Club».

—No les quiten los ojos de encima a esas ventanas —aconsejó a algunos de sus hombres, diseminados a lo largo de la fachada de la casa.

De pronto, convertido en blanco fácil para las balas, Ness levantó una de las piernas, propinándole a la puerta un violento puntapié. La fuerza del golpe hizo saltar la cerradura, estremeciéndose la puerta; pero ésta aún siguió sostenida por la cadena de seguridad. Otra patada desprendió la cadena y la puerta se abrió de par en par. Al hacerlo, un hombre se plantó en la brecha y apuntó con una pistola al tremendamente serio director de la Seguridad Pública de Cleveland.

No contaba con los reflejos y con el formidable entrenamiento de Eliot Ness.

Este era un perito en jiutjisu. Desde que se graduara en la Universidad de Chicago, y durante tres noches a la semana, había estudiado y practicado la mejor forma de partir huesos.

En aquellos momentos, al igual que tantas y tantas veces durante su pasado explosivo, demostró ser tan rápido como un felino. Ness que reconocía modestamente ser capaz de derribar a un hombre de treinta maneras distintas, dio un salto hacia adelante. Dando un golpe en la mano del hampón que sostenía la pistola, de un hábil golpe de «Karaté» le dejó desarmado. Luego, antes de que su adversario pudiera hacer un nuevo movimiento, le tumbó en el suelo.

—¡Ahora! —le gritó Ness a través de la puerta a Matthews, que en aquellos momentos se aproximaba—. Entreguen sus órdenes de prisión.

NADA

Pero ya era demasiado tarde. Una vez dentro del edificio, los invasores apenas si encontraron algo más que una habitación completamente desnuda. Durante las cinco horas, o más, de asedio, y mientras los detectives privados se lamentaban en la esquina del surtidor de gasolina, los clientes del club, a quienes McAdoo viera por entre el pequeño resquicio de la puerta, se habían esfumado por completo. También habían desaparecido «Jackie» Powers y sus dos guardaespaldas. Y, lo que Matthews no podía comprender, del mismo modo parecía haberse tragado la tierra todo el equipo de juego más pequeño y prácticamente, la totalidad de las piezas grandes de toda aquella «industria».

—Dos de nuestros hombres vigilaron el local durante todo este tiempo y no vieron a nadie salir de aquí. Ni siquiera a los clientes —explicó Matthews a Ness—. Sencillamente, no puedo imaginarme qué es lo que pudo sucederle a la banda y a su equipo.

—Debe haber una respuesta— dijo Ness, al tiempo que se disponía a registrar la casa.

Con suma precaución revisó el interior, mirando escrupulosamente en todos y cada uno de los rincones de todas las habitaciones. Luego mientras cruzaba uno de los cuartos traseros de la planta baja el cual lucía el clásico cartelito «Caballeros», oyó un ruido, abrió la puerta y vio a un hombre parado frente al espejo, peinándose con desenfado. Se trataba de un cuarto de dimensiones más que regulares y, tanto el lavabo diminuto como el único excusado, en una esquina, se veían extrañamente incongruentes.

—¿Qué hace usted aquí?— le preguntó Ness.

El individuo le disparó una mirada llena de desprecio y terminó de peinarse antes de contestar:

—No se necesita ser muy inteligente para saber que me estoy peinando.

—Bueno —exclamó Ness—, peínese fuera, para que podamos hacerle algunas preguntas.

El desconocido se volvió con insolencia y se encaminó hacia la puerta, dándole un empujón a Ness con el hombro al tiempo que pasaba junto a él.

Aquello fue un error por su parte. A aquellas alturas, Ness había absorbido ya al máximo toda la insolencia y la chulería de los «gangsters» y podía sacarlas a relucir cuando lo creía conveniente.

Haciendo girar al individuo por el hombro, le descargó un puñetazo en la barbilla, enviándole contra la pared. Después, mientras el delincuente permanecía inmóvil la mirada vidriosa, Ness, le registró en un abrir y cerrar de ojos, solo para descubrir que se hallaba desarmado. Luchando consigo mismo por conservar la calma, Eliot cogió al individuo por las solapas y le propinó un violento empellón.

La fanfarronería se había esfumado del bandido, ahora se daba cuenta de que este polizonte no era como los que había conocido en tiempos pasados. Aquel hombre, y de ello se percataba sobradamente, estaba haciendo esfuerzos inauditos para no sacudirle una paliza de muerte. En tanto Ness le empujaba con violencia, el hampón se bamboleó desplomándose pesadamente contra el excusado.

UNA BUENA MISTAD

Ness se quedó perplejo, mientras el retrete se movía unas cuantas pulgadas bajo el peso del cuerpo del «gangster» revelando un entrepaño giratorio en la pared. Sin duda alguna pensó el policía a aquel individuo le habían dejado allí para que colocase el excusado de nuevo en su lugar asegurándose de que el entrepaño permaneciera oculto.

En estos precisos instantes Matthews y uno de los detectives entraron en el cuarto. Ness les dijo:

—Arresten a ese mono.

Inmediatamente se introdujo en la penumbra de la estrecha abertura, encontrando un corredor secreto que se abría ante sus ojos. Abriéndose paso a tientas, Ness siguió el sinuoso camino hasta desembocar en otra puerta, encontrándose en las afueras de un callejón trasero que conducía a la manzana siguiente. Resultaba perfectamente comprensible que la banda, así como los jugadores, había salido por aquel pesadizo. Hasta ese punto estaban preparados los malhechores para hacer frente a cualquier contingencia.

Tambaleándose a lo largo del pasillo, en su viaje de regreso, Ness estuvo de nuevo en el baño de caballeros. Allí le aguardaba Matthews.

—Esta es la ratonera —díjole el atónito fiscal—. Esta es la manera que tienen de desaparecer y de hacer desaparecer al equipo. Debía haber rodeado usted todo el edificio.

—Bueno —protestó Matthews— las casas de la siguiente manzana se encuentran a espalda de éstas y nunca pensé que pudiera existir una salida por la parte de atrás.

Ness asintió.

—No podía esperarse que usted lo supiera.

—Dígame una cosa —quiso saber Matthews, apuntando hacia la abertura angosta del pasadizo secreto—. ¿Cómo llegó a descubrir esto?

—Pura suerte, me supongo. Ness dibujó una mueca, frotándose los nudillos.

Mientras se alejaban ambos estuvieron de acuerdo en que como operación para capturar a la banda, la redada del «Botson Club» había sido un completo fracaso.

Y, sin embargo, les resultó de gran utilidad.

Entre otras cosas, tal acción sirvió para forjar una poderosa alianza entre el joven director del Departamento de Seguridad Pública de Cleveland y el implacable fiscal del condado de Cuyahoga, la cual les habría de convertir en el equipo más formidable de la historia de la metrópoli para luchar contra el crimen.

La frustrada redada también sirvió para que los hombres de Ness desarrollasen hacia su jefe un gran respeto y admiración por su valor personal.

Y lo sucedido en el «Boston Club» demostró también al mundo del hampa que Eliot Ness era un «Boy Sciut» que pertenecía a una raza muy especial.

Próximo Capítulo:

«CAMPAÑA GIGANTE CONTRA EL VICIO»

Copyright by EUROPA PRESS-B. P. S. FEATURES. Prohibida su reproducción total o parcial aun citando su procedencia.

NOTICIAS de MADRID

- **Cada mes desaparecen 500 coches y la mayoría reaparecen**
- **Faltan conductores y enfermeros para las ambulancias municipales**
- **Unos 20.000 vehículos llevan la insignia de asistencia religiosa**

MADRID.—(Crónica de ARGOS, especial para este periódico).

Cada mes vienen desapareciendo alrededor de 500 coches (unos 14 o 15 al día), de los que sus dueños dejan estacionados en la calle, al lado de casa, de la oficina, del cine o de cualquier otro lugar. Otras veces los coches permanecen en sus sitios y lo que desaparece son los objetos que sus dueños han dejado en el interior, maletas, prendas de vestir, cámaras fotográficas, muestrarios de joyerías, etc.

Los que se apoderan o utilizan los coches ajenos contra la voluntad de los dueños pertenecen a dos categorías muy distintas: la formada por delincuentes habituales, cuyo móvil es el robo y otra, mucho más numerosa integrada por muchachos, a veces casi niños, que se aprovechan del vehículo durante unas horas y después lo dejan abandonado en algún lugar próximo o retirado, o donde se les termine la gasolina. Pertenecen por lo general a familias de clase media o muy acomodadas.

A los primeros, a los ladrones, el Código los castiga con cierta severidad. En cambio, para los otros se muestra demasiado indulgente: un corto arresto, una multa, que pagan los padres, o la absolución en algunos casos. Los muchachos no se sienten culpables, creen que su falta es insignificante, reinciden, forman bandas y terminan convirtiéndose en delincuentes. Esto es lo grave.

El llamado «hurto de uso», referido a los coches, se está convirtiendo en una plaga social que no pudo ser prevista por el Código hace años. Hoy debe ser revisado el texto penal con castigos más fuertes y más efectivos para los muchachos: reclusión, para que mediten sobre la falta que han cometido y prohibiciones que puedan mortificarlos y avergonzarles, tales como causar baja en equipos deportivos federados e incluso de colegios y empresas; licencias de caza y pesca, pasaporte para salir al extranjero, permisos para conducir, retirándoselo si los poseen o demorándoles el derecho a obtenerlos, etcétera, etcétera.

Contrasta esta desenfrenada afición de los jóvenes por el volante con el retraimiento de los conductores profesionales en los concursos del Ayuntamiento. La Empresa Municipal de Transportes tiene grandes dificultades para disponer de conductores de autobuses, sin duda mejor este rudo trabajo no está suficientemente retribuído y los buenos conductores encuentran colocaciones mejor pagadas y con menos riesgo que circular por las calles de Madrid.

Pero, según hemos leído en un comentario, también escasean los conductores y los enfermeros para las ambulancias municipales. Para las 17 ambulancias del Ayuntamiento, cada una de las cuales necesita un conductor y dos camilleros por cada turno de ocho horas, es decir, 18 hombres al día, harían falta más de 300 empleados, pero sólo se dispone de equipos para cinco ambulancias, teniendo que permanecer las restantes inactivas.

El comentario cita o señalaba la incongruencia de que ahora el Ayuntamiento se proponga comprar más ambulancias, sin procurar resolver antes el problema de personal, solución que tiene que empezar por hacer más atractivo el trabajo de estos hombres, que desde luego, hace cinco años están instalados de «manera provisional» en una nave vieja y abandonada del Matadero, con el despacho en un cuartucho húmedo y con camastros sin sábanas en una buhardilla.

Empieza a verse en algunos vehículos una insignia consistente en una cruz blanca sobre fondo azul con letras SOS, que significa que se avise a un sacerdote en caso de accidente grave, porque el conductor es católico y desea recibir los sacramentos.

Esta petición de auxilio espiritual que está muy generalizada entre los católicos de otros países europeos, sobre todo en Alemania, la introdujo en España el Padre Tabernero, Jesuíta, el cual ha informado que desde enero que se estableció aquí la llevan ya unos 15.000 coches y camiones y 6.500 motos y tractores.

Un filtro de pipa para los escapes de los automóviles

- ELIMINA FACIL Y ECONOMICAMENTE LOS GASES TOXICOS DEL TRAFICO DE LAS CIUDADES.
- LO HA CONSTRUIDO UN ESPAÑOL Y SE ADAPTA A TODA CLASE DE VEHICULOS DE MOTOR.
- SU PRECIO NO SERA EXCESIVO, PUES PUEDE CONSTRUIRSE EN SERIE Y SUS PIEZAS SON SENCILLAS.

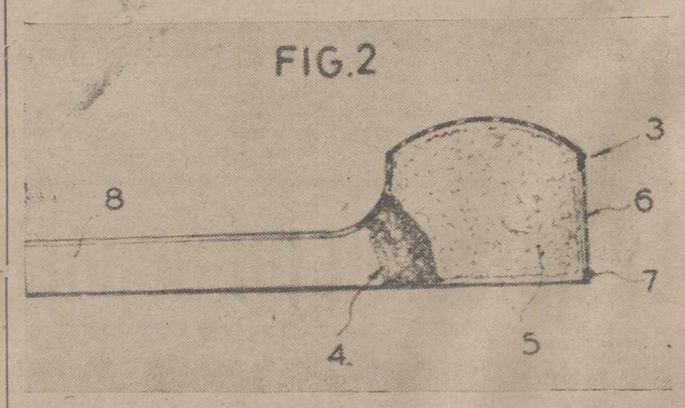

Corte horizontal del invento Mango (8) con abertura en la parte superior para la entrada del aire. Primer (4) y segundo (5) filtros, el primero metálico y el segundo compuesto de una masa especial. Y poros (3, 6 y 7) por los que sale al exterior el humo ya purificado.—(Foto FIEL)

En esto de los inventos no hay final. Mientras al hombre le dé por pensar para resolver sus propios problemas y los que le va planteando la civilización, cada día habrá un nuevo intento o cada día dos o tres. Tantos como hombres se dediquen a solucionarlos. Lo que ocurre es que de cada cien inventos, uno de ellos es verdaderamente digno de tomarse en serio. No es por nada, pero hay veces que aparece en esas pantallas de TV y en esas páginas de los diarios cada cosa...

UN POLIFACETICO INVENTOR

Don Camilo Abad Sanz es un mecánico dentista que ejerce su profesión en Bilbao y en sus ratos libres se dedica al arte, por el arte. Por aquello de entretenerse. Una de sus aficiones más entrañables es una especie de pintura y disección mezclada en lo que llama la pintura desintegrada. Con los pinceles separa la personalidad física y anímica de las personas a quienes pinta, en un doble cuadro. Experiencia interesante. Pero además es escultor. Con un material durísimo interpreta los bustos de personajes famosos. Entre muchas más especialidades, don Camilo Abad Sanz ha ideado ahora un mecanismo para filtrar los humos de los motores de explosión, lo que tiene una aplicación inmediata para los automóviles y la toxicidad probable de sus humos en las ciudades. La idea está patentada y se dispone a hacer una demostración de la utilidad que tiene para una inmediata utilización.

TODO UN FILTRO DE PIPA

En la fotografía que ilustra este reportaje puede apreciarse en síntesis lo que significa este invento. Se trata de una especie de pipa cuyo mango (8), va asegurado al tubo de escape del vehículo mediante unas abrazaderas. En su parte superior lleva una ligera abertura que ha de servir para que el dispositivo no se ahogue. Los humos que proceden del escape del motor pasan por este mango y pasan sobre un filtro metálico, señalado en el grabado con el número 4, hasta un depósito que tiene un conglomerado de sustancias especiales que sirven de purificador (5), desproveyendo al humo procedente del motor de un alto grado de sustancias tóxicas y residuos. Pero el humo no queda almacenado, sino que sale al exterior ya purificado por mediación de una serie de innumerables orificios que existen en su superficie externa.

APLICABLE A TODOS LOS ESCAPES

No existirán más modelos que uno solo, el fabricado por este señor, ya que el aparato de su invención es aplicable a todos los escapes, por diferentes que éstos sean. Las abrazaderas que lo unen solucionan este problema. Asimismo, los filtros se pueden limpiar con toda normalidad, ya que un dispositivo especial permite tener acceso a ellos cuando se crea oportuno. El precio de venta al público de este aparato no será excesivo, dado que se puede construir en serie y es simple en todas sus piezas y partes que lo componen.

Completamente ligero se ha pensado en que el material de fabricación responda a estas necesidades y al propio tiempo a la dureza y resistencia que ello requiere. Podría ser perfectamente duraluminio o una materia similar.

Para quien desee interesarse por este invento, tenemos que decir que su tamaño es, aproximadamente de 40 centímetros de largo y la cazoleta en la que van instalados los filtros tiene una altura de unos quince centímetros. Ello pone de relieve que sus dimensiones no son ningún obstáculo teniendo en cuenta que aunque pueda aplicarse a cualquier motor de explosión, la idea que lo ha sugerido es la de evitar los humos que tenemos que respirar cada día cuando salimos a la calle. Camiones, motos y turismos, podrán dejar de inundarnos de humo negro cada vez que sus motores se enfrenten con una cuesta de alto nivel de inclinación. Algo es algo.

A. G. R.

(Es un reportaje especial para Agencia FIEL.—Prohibida la reproducción).

M.C.D.2022

Delegación Provincial de Abastecimientos y Transportes

DESPACHOS DE PESCADO, CARNE Y CERDOS CONGELADOS, CARNE REFRIGERADA, ARROZ DE REGULACION Y ACEITE VEGETAL REFINADO

Para conocimiento y orientación del público consumidor, a continuación se publica relación de los establecimientos detallistas que habitualmente se dedican a la venta de pescado congelado (merluza y pescadilla), carne congelada de ganado vacuno y de cerdo congelado, de carne refrigerada, así como de arroz de regulación y aceite vegetal refinado:

PESCADO CONGELADO

Nombre y apellidos	Domicilio
...lia Arija Peña	Plaza de Abastos
...edo Gutiérrez Abad	» »
...lido Pérez González	» »
...nzo Pérez González	» »
...lida Castrillo Martínez	» »
...cha Bendito Sanmartín	» »
...alo Higuera Casares	» »
...as Fernández Portillo	» »
...ncisco Ramos Caballero	» »
...is Fernández Portillo	» »
...uel Olaso Gutiérrez	Calle Ibiza, núm. 1.
...enio Lozano Alvarez	Avda. Modesto Lafuente, núm. 17.
...é Martín Fernández	Plaza Francisco Franco, núm. 11.
...tos Mena Sanz	Casas del Hogar, núm. 4.
...enzo Hernández Melero	Casas del Hogar, núm. 9.
...uel Font Puig	Plaza Isabel La Católica, núm. 1.
...ncisco de los Bueis Torres	Calle El Cid, núm. 9.
... Venancia»	Calle Mayor Pral., núm. 152.
...rcela Cuesta Zurro	Calle Estrada, s/n.
...é Tejedor Peña	Calle Hnos. López Francos, núm. 2.
...onio Pérez González	Calle Barrio y Mier, núm. 14.
...drés Gutiérrez García	Calle Santa Eufemia, núm. 1.
...rila Santos de Castro	Calle San Antonio, núm. 33.
...is Guantes Retortillo	Calle Los Pastores, núm. 31.
...lipe de la Fuente	Calle Inés Moro, núm. 1.
...olás Pérez Revilla	Calle Bailén, núm. 21.
...sebio Salas Adán	Calle Federico Mayo, núm. 36.
...adería Molina	C/ Obispo Manuel González, N.º 2.

CARNE CONGELADA DE VACUNO

...ablecimientos:

Supermercado Benito del Río, Plaza de Abilio Calderón, núm. 1.
Juan del Río Higuera, Plaza Mayor, núm. 13.
Eulogio Carril Peñasco, Plaza de Abastos, núm. 9.
Eulogio Carril Peñasco, Plaza Generalísimo Franco, núm. 3.

...cios:

Clase primera	79	pesetas kilo
Clase segunda	56	» »
Clase tercera	28	» »
Sebo	4	» »
Hueso blanco	5	» »
Hueso negro	1	» »

CERDO CONGELADO

...ablecimientos:

Supermercado Benito del Río, Plaza Abilio Calderón, núm. 1.
Juan del Río Higuera, Plaza Mayor, núm. 13.

...cios:

Lomo y magro	90	pesetas kilo
Panceta	36	» »
Tocino	20	» »
Pies y codillo	25	» »
Espinazo	15	» »
Costillas	30	» »
Huesos	5	» »

CARNE REFRIGERADA DE VACUNO

Precios:

Clase primera	110	pesetas kilo
Clase segunda	60	» »
Clase tercera	40	» »

...ablecimientos:

...uel Estrada	Plaza de Abastos
...lo Martín	» »
...ancio Sánchez	» »
...bel Vélez	San Bernardo, núm. 6.
...nso Serra	Calle Teniente Velasco, núm. 18.
...scenciano Caminero	Calle Colón, núm. 30.
...relino García	Calle Martín Calleja, núm. 32.
...nso Peña	Plaza Mayor, núm. 12.
...el Sancho	Avda. de Valladolid, núm. 41.
...ría de Castro	Camino de Santa Eufemia, núm. 8.

ARROZ CLASE PRIMERA

Los establecimientos que se dediquen a la venta de arroz, tienen obligación de tener a disposición del público arroz de la clase «PRIMERA» (granel), para vender al público a los siguientes precios:

Arroz blanco «Primera» ... ... 13,30 pesetas kilo
Arroz matizado «Primera» ... ... 13,50 » »

ACEITE VEGETAL REFINADO

Asimismo se hace público que todas las tiendas de la Capital, dispondrán de aceite vegetal refinado, envasado en botellas de un litro, al precio de 22,50 pesetas litro.

Palencia, 28 de abril de 1965.

El Gobernador Civil,
FRANCISCO QUEIPO DE LLANO Y ACUÑA

PRECIOS OFICIALES DE VENTA AL PUBLICO PARA EL MES DE MAYO DE 1965

...ACEITE DE OLIVA. — Quedan en libertad de precio todos los aceites de oliva comestibles, tanto envasados como a granel.

Se recuerda la obligación por parte de los almacenistas y detallistas de tener siempre a disposición de sus respectivas clientelas aceite de oliva virgen a granel de acidez máxima de tres grados.

En el caso de que carecieran de aceite de oliva virgen a granel, aparte de las sanciones que les puedan corresponder por ello vendrán obligados a suministrar los aceites de oliva envasados al mismo precio que fuesen señalado para el aceite a granel.

ACEITES DE SEMILLAS. — Los aceites de semillas importados, así como los procedentes de semillas transformadas en el territorio nacional, se venderán al público al precio de 22 pesetas litro, envase aparte a devolver.

Los aceites de orujo de aceituna refinados y los de semillas de algodón refinados, de producción nacional, se venderán al público envasados al precio de 22 pesetas litro, envase aparte a devolver.

Por excepción, los aceites de girasol, cuando se expendan puros y sin mezcla, llevarán en la etiqueta su propia denominación y se venderán al público al precio de 27 pesetas litro envase aparte a devolver o 27'50 pesetas litro con envase no recuperable.

ACEITE DE CACAHUET. — El precio de venta al público de esta clase de aceites no podrá ser interior al de protección para los aceites de oliva vírgenes hasta un grado de acidez, más los gastos de envasado y comercialización.

Todos los aceites de semillas y de cacahuet, han de venderse al público envasados en cualquier clase de envases comprendidos entre un cuarto de litro y múltiplos de éste hasta veinticinco litros y al amparo de marca registrada.

CAFE DE IMPORTACION

Café tostado:

Superior: 2 kilogramos, 330 pesetas; un kilogramo, 165; 500 gramos, 82; 250 gramos, 41'50; 100 gramos, 16'50; 50 gramos, 8'50.—Corriente: 2 kilogramos, 294; un kilogramo, 147; 500 gramos, 73'50; 250 gramos, 37; 100 gramos, 15; 50 gramos, 7'50. —Africano: 2 kilogramos, 238; un kilogramo, 119; 500 gramos, 59'50; 250 gramos, 30; 100 gramos, 12; 50 gramos, 6.

Café torrefacto:

Superior: 2 kilogramos, 306 pesetas; un kilogramo, 153; 500 gramos, 76'50; 250 gramos, 38'50; 100 gramos, 15'50; 50 gramos, 8.—Corriente: 2 kilogramos, 274; un kilogramo, 137; 500 gramos, 68'50; 250 gramos, 34'50; 100 gramos, 14'50; 50 gramos, 7.—Africano: 2 kilogramos, 224; un kilogramo, 112; 500 gramos, 56; 250 gramos, 28; 100 gramos, 11'50; 50 gramos, 6.

CAFE NACIONAL

Café tostado:

Robusta: 2 kilogramos, 238 pesetas; un kilogramo, 119; 500 gramos, 59'50; 250 gramos, 30; 100 gramos, 12; 50 gramos, 6.—Liberia: 2 kilogramos, 234; un kilogramo, 117; 500 gramos, 58'50; 250 gramos, 29'50; 100 gramos, 12; 50 gramos, 6.

Café torrefacto:

Robusta: 2 kilogramos, 224 pesetas; un kilogramo, 112; 500 gramos, 56; 250 gramos, 28; 100 gramos, 11'50; 50 gramos, 6.—Liberia: 2 kilogramos, 218; un kilogramo, 109; 500 gramos, 54'50; 250 gramos, 27'50; 100 gramos, 11; 50 gramos, 5'50.

En todos los establecimientos de venta de cafe al público, estarán expuestos los precios establecidos para los cafés tostados y torrefacto en sus distintas clases.

HUEVOS

Quedan en libertad de precio y circulación, según determina la Circular núm. 5/64, publicada en el Boletín Oficial del Estado, núm. 96, de 21 de abril de 1964.

No obstante los detallistas no podrán aplicar en la venta de huevos frescos o procedentes de cámara, margen comercial superior al de 3 pesetas en docena sobre los precios de compra que abonen, a excepción de los huevos de la clase SS., de más de 65 gramos de peso unitario, que gozarán de libertad de márgen comercial, viniendo obligados a que la mercancía que expendan se encuentre en perfectas condiciones de consumo, siendo responsables en caso contrario.

Igualmente, en todos los establecimientos detallistas de huevos tendrán obligación de colocar sobre la mercancía dispuesta para la venta un cartel con indicación de «frescos» o «de cámara», clasificación comercial y precio, a fin de que el público tenga conocimiento de lo que adquiere.

Cuando se trate de industriales que se dediquen al envasado de huevos frescos, bajo marca comercial registrada, con precinto de garantía y determinación de su contenido en orden a la clasificación camercial, se les reconoce hasta 2'50 pesetas en docena por los gastos que ello represente, sea cual fuere el envase que utilicen, excepto los de la clase SS. que no se fija limitación para los gastos de envasado.

PAN

Precio de las piezas de fabricación obligatoria

Pan candeal, pieza de 800 gramos, 7'10 pesetas; pan candeal, pieza de 500 gramos, 4'70; pan de flama, pieza de 800 gramos, 6'80; pan flama, pieza de 500 gramos, 4'50.

El precio de las piezas de fabricación voluntaria será libremente fijado por los industriales.

CARTEL DE PRECIOS

En los establecimientos de venta de pan, se colocará en lugar bien visible al público, un cartel en que se indique los precios de las piezas obligatorias, con una nota que textualmente diga: «Caso de no disponer de piezas obligatorias, este establecimiento entregará al consumidor el mismo peso de pan y al mismo precio en piezas de tamaño inferior».

En otra cartel se indicará clase, peso y precio de venta de cada una de las restantes piezas.

AZUCAR

Terciada, 15'40 pesetas kilo; blanquilla, 15'50; pilé, 15'70; granulado especial, 15'70; cortadillo refinado, 18'30; cortadillo refinado envasado en cajas de un kilo o inferior, 20; cortadillo refinado estuchado, 21'20.

En los precios indicados se hallan comprendidos todos los impuestos y márgenes comerciales.

En las localidades que no exista fábrica de azúcar o almacén de coloniales mayorista, los precios anteriores podrán ser incrementados en el coste estricto del transporte desde fábrica, o almacén más próximo, de acuerdo con el baremo que fijó esta Delegación Provincial y que fue publicado en el B. O. de la Provincia, núm. 134, de fecha 9 de noviembre de 1963.

ARROZ

Blanco primera, 13'40 pesetas kilo y blanco primera matizado, 13'60 pesetas kilo.

Sobre los precios de este artículo no podrán incrementarse impuestos ni gravámenes de ninguna clase.

STOCK EN PODER DE LOS ALMACENISTAS

Para atender a los pedidos que formulen los detallistas, los almacenistas de coloniales que se dediquen al comercio del arroz, dispondrán en todo momento de las cantidades precisas del de regulación.

OBLIGACION DE LOS DETALLISTAS

En los establecimientos detallistas deberán figurar en sitio bien visible al público un cartel en el que se indique la venta de arroz de regulación, clase «primera» y precio. Igualmente, exhibirán una muestra de la mercancía para la debida orientación del público.

Si alguno de los establecimientos careciese de arroz de regulación, vendra obligado a facilitar a quien lo demande otras clases superiores al precio del de regulación.

CARNE CONGELADA DE IMPORTACION

De vacuno: 1.ª clase, 79 ptas. kilo; 2.ª clase, 56 ptas. kilo; 3.ª clase 28 ptas. kilo; huesos blancos, 5 ptas. kilo; huesos negros, 1 pta. kilo y sebo a 4 ptas. kilo.

CARNE REFRIGERADA

De vacuno: Extra o primera, 110 ptas. kilo; 2.ª clase, 60 ptas. kilo y 3.ª clase, 40 ptas. kilo.

Lo que se hace público para general conocimiento y cumplimiento.

Palencia, 29 de marzo de 1965.

El Gobernador Civil. — FRANCISCO QUEIPO DE LLANO Y ACUÑA.

Diario de avisos

FARMACIAS DE GUARDIA.—Durante la semana están de guardia las siguientes farmacias: Don Antonio Fuentes Tapis (Mayor, número 86) doña Natividad Rubio Fernández (plaza de San Pablo, número 4). Independiente de éstas permanece de guardia permanente la farmacia de don Anastasio Arenal (Paseo del Otero, número 96).

FERSAN
TALLER DE JOYERIA
Concesionario Oficial RELOJ
ZODIAC
Don Sancho, 16-1.º (Edificio Banco Español de Crédito)

ECOS DEL OBISPADO

Circular del Prelado sobre la peregrinación palentina a Santiago

El «Boletín Oficial del Obispado» de Palencia, correspondiente al día 1 de abril actual, publica una interesante Circular del Prelado palentino, Dr. D. José Souto Vizoso, sobre la peregrinación diocesana a Santiago.

Transcribimos parte de esta Circular, por su importancia para los palentinos.

EXHORTACION AL CLERO Y FIELES SOBRE LA PEREGRINACION DIOCESANA A SANTIAGO

Con gran aparato litúrgico se celebró ante la fachada posterior de la gran Basílica Compostelana, en la tarde del 31 de diciembre último, la solemnísima ceremonia de la apertura de la Puerta Santa o puerta del perdón, que solamente está abierta al público en los *Años Santos jacobeos*, o sea, aquellos en que la fiesta del Apóstol cae en domingo.

Presente estaba en la ceremonia, con Su Eminencia el Cardenal Arzobispo y la Jerarquía de las diócesis de Galicia, el Excmo. Sr. Nuncio Apostólico en España, Monseñor Riberi, que al día siguiente inauguró las solemnidades del Año Santo con un espléndido Pontifical y una bellísima homilía explicando y ponderando el significado y los frutos de las Peregrinaciones al Sepulcro y Templo grandioso del Hijo del Trueno. Allí estaban también altas representaciones del Estado y Autoridades de toda la región galaica.

El Santo Padre quiso tomar parte personalmente en las ceremonias inaugurales del Año Santo de 1965 mediante un mensaje dirigido al señor Cardenal Arzobispo, a su Archidiócesis y a todo el pueblo español.

Declara que la devoción y culto al Apóstol Santiago «impregna en gran parte la historia de España de un catolicismo abierto y vibrante, pidiendo que continúe irradiando firmeza en la paz cristiana e impulso misionero; que el peregrinar al Santuario de Compostelá, *faro de unidad*, fomente en todos sentimientos de fraternidad en la concordia en la paz de los hijos de Dios, y que este año de 1965 sea para España y para el mundo fuente abundante de gracias espirituales».

Como hemos anunciado en el «Boletín» de febrero, en que se publicó la hermosa Carta del Emmo. Sr. Cardenal de Santiago, accedimos gustosamente a organizar y conducir a los pies del Evangelizador de España, una Peregrinación diocesana, como tuvimos el placer de verificarlo en el Año Santo de 1954, que nos hizo revivir las profundas emociones del 1948, en que tuvimos ocasión de conocer y saludar a numerosos sacerdotes y fieles palentinos que devotamente peregrinaron en diversas agrupaciones.

Hierve en toda España y fuera de ella, tanto en naciones europeas como en las americanas, el fervor religioso de la devoción a Santiago, comienzan las concentraciones de peregrinos, se anuncian Peregrinaciones masivas de diversas organizaciones oficiales y particulares y, en las listas publicadas aparece la «Peregrinación Palentina», que hará su entrada, Dios mediante, en la mañana del sábado 29 de mayo, en la gran Basílica por la puerta principal del Obradoiro.

Queremos entrar con un acompañamiento de Sacerdotes y Religiosos de ambos sexos; con representaciones numerosas de hombres y de mujeres, especialmente de las Asociaciones de Acción Católica, Congregaciones Marianas y demás entidades de signo apostólico; con profesores y alumnos de los seminarios y de los colegios religiosos; con grupos del Frente de Juventudes, Sindicato, Sección Femenina y con los posibles núcleos de obreros y miembros de las Hermandades y Cooperativas del Campo. En cabeza irán las dignísimas autoridades provinciales y las demás de la capital y pueblos principales de la Diócesis y nutridas representaciones de Organismos y Empresas laborales del territorio palentino. Y rogamos encarecidamente a todos que aporten su máxima cooperación a esta Peregrinación oficial diocesana porque brille otra vez la piedad palentina jacobea en los Caminos de Santiago y en las Rúas y Catedral compostelanas.

LO QUE SIGNIFICA Y LO QUE DA EL JUBILEO JACOBEO

Se llaman jubilares los Años Santos por las gracias espirituales singularísimas que la Santa Sede Apostólica otorga a los peregrinos que acuden al Santuario, centro y meta de la peregrinación.

El peregrinaje significa un movimiento de *renovación espiritual* y de fusión de personas de distintos países y razas en la unidad de fe y de sentimientos: unos van para satisfacer por sus pecados y para obtener cumplido perdón de ellos; otros van para agradecer al Santo Apóstol favores y mercedes que le pidieron y lograron; otros van en demanda de auxilios, remedios y favores para sí o para sus deudos y amigos; otros para hacer pública profesión de fe cristiana y conquistar la benevolencia y protección del Hijo de Zebedeo; otros, en fin, para venerar los sagrados restos y la urna de plata que los guarda, dar el abrazo tradicional al busto precioso que preside en el altar mayor de la Basílica, asociarse a los cultos solemnes y perfumados con el incienso del mayor incensario de la tierra, el famoso «botafumeiro» que surca la nave del crucero durante un rato y subiendo cada vez más hasta inclinarse y elevarse casi a la altura de las bóvedas.

Sin que falten atractivos naturales y de orden turístico, como ver las principales ciudades, rías, valles y tierras gallegas, el *motivo universal y predominante* que lleva los peregrinos a Compostela es el lucrar las gracias extraordinarias del Jubileo.

Citröen 2 CV
Nuevos precios
SOLO EL LE PERMITIRA RECORRER 100 KM., CON 50 PESETAS DE GASOLINA, ADEMAS SE DESCAPOTA Y PUEDE LLEVAR GRANDES MALETAS

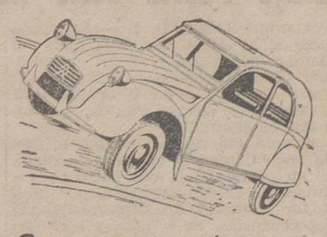

Concesionario exclusivo:
Felix del Paso
Teléfono 2019 Mayor, 178

Rincón ameno

LA FORMULA MAGICA

Un importuno que pudo colarse pasó toda la tarde con Einstein, dándole una lata horrible.

Antes de marcharse le dijo:

—Maestro, deme usted la fórmula de la felicidad.

Einstein, dócilmente, escribió:

A = X + Y + Z.

Y explicó: A es la felicidad, X es el trabajo, Y, el dinero.

—¿Y Z?

—Z es... ¡el silencio!

OPINION MEDICA

En la consulta:

—No sé lo que me pasa doctor, sufro una constante angustia. El timbre de la puerta me sobresalta. No me atrevo a coger el teléfono cuando llaman y soy incapaz de abrir las cartas que recibo. Doctor, ¿cree que es grave?

—¡Bah! No tiene ninguna importancia. Mi esposa padece la misma enfermedad: lo compra todo a crédito...

FUGA DE VOCALES NUM. 11.

.l h.mbr. q.. t..n. f. h. d. .st.r pr.p.r.d., n. s.l. . s.r .n m.rt.r, s.n. . s.r .n l.c..

CH.ST.RT.N

Solución al núm. 10:

Los grandes son como el fuego, que conviene no alejarse ni acercarse mucho a él.

DIOGENES

CRUCIGRAMA

Número 90:

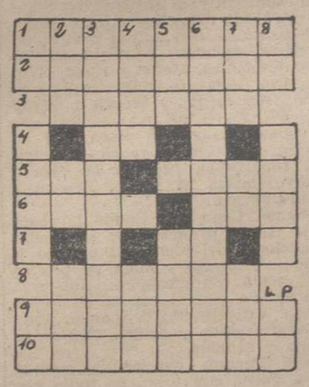

Horizontales: 1: Embistiera. 2: Recompuesta. 3: Frondosa. 4. Nombre que daban al Sol los antiguos egipcios. 5: Poblacion de Tarragona. De poca altura. 6: Poner en boga. Bebida. 7: Nota. 8: Pruebalo. 9: Parte del esqueleto. 10: Adujesen.

Verticales: 1: Voz con que los militares ejecutaban los movimientos. Pieza de artillería. No. 2: Río catalán. Pronombre. Para blanquear. 3: Escogierale. 4: Lecho. En la jerga cinematográfica, final añadido a una composición musical. 5: Cerquillo. Limpia. 6: Refregárales. 7: Río italiano. Moneda mejicana. Ruegue a Dios. 8: Repetido: canción de cuna. Coloca. En Germania: en.

Solución al Crucigrama núm. 89:

Horizontales: 1: Acabaran. 2: Tapaselo. 3: Benito. 4: Ru. 5: arI. Orar. 6: Seta. Ala. 7: As. 8: Eviten. 9: Adóselas. 10: Desalojado.

Verticales: 1: At. Casi. Ad. 2: Cab. Re. Ede. 3: Aperitivos. 4: Banu. Isa. 5: Asi. ataL. 7: Retiraselo. 7: alO. Al. naj. 8: Irán CA.

INDUSTRIALES
ELIMINAR EL RECARGO que por ENERGIA REACTIVA pagáis de vuestras facturas de fuerza, con
Condensadores BIANCHI
ESTUDIOS Y PRESUPUESTOS: FAUSTINO GONZALEZ
Oficinas: Don Sancho, 1 - Teléfono 3021 - PALENCIA

Cuatro Cantones

Orad por las vocaciones

Fue S. S. Pablo VI quien en 1964 incorporaba al rico calendario de la Iglesia el «Día mundial de oración por las vocaciones». Había de celebrarse el segundo domingo de Pascua. Estamos, pues, ante su segunda celebración.

¿Qué es el «Día mundial de oración por las vocaciones»? Una fecha, que se abre paso, con llamada de inapelable urgencia, hasta el corazón de los hombres. Una fecha en la que el Papa nos pide que oremos por todas las vocaciones. Una fecha que el Papa quiere que alcance auténtica proyección mundial. Dos deseos del Santo Padre, que denotan la universalidad, catolicidad y auténtica caridad de esta decisión:

No es fácil en un mundo víctima de su propia prisa encontrar hombres y mujeres entregados generosamente al cumplimiento vocacional de la llamada de Dios. Pero es necesario que en el mundo existan esas mujeres y esos hombres, que esperando el ciento por uno en la vida eterna, queman las etapas de la vida en el servicio y amor a los demás. Para ello, es preciso conquistar de Dios, a golpes de oración y de sacrificio, la gracia de la existencia de esos hombres, que bautizan a nuestros hijos, que los educan, que santifican nuestros amores sacramentalmente, que diariamente sus manos taumatúrgicas amasan el Pan eucarístico de la Vida, que rompen los vínculos que atan el espíritu a las debilidades de la carne, que, al término de la jornada, abran para nosotros la esperanza de la gloria eterna, al tiempo que piadosamente cierran nuestros ojos.

Es preciso que nos demos cuenta de que no son ellos quienes necesitán de nosotros, sino nosotros de ellos. Por eso es preciso que abunden, que menudeen las vocaciones.

Que oremos para que así sea es lo que nos pide el Papa en este «Día mundial de la oración por las vocaciones».

Homenaje a la ancianidad

Como en años anteriores, la Parroquia de San José Artesano vuelve a tributar el homenaje a sus mayores.

Los ancianos en la Parroquia de San José van a ser halagados, con el testimonio de afecto, de respeto y de admiración que merece la veterania de su edad.

Es una fiesta muy original, simpática e interesante.

...Y es que si llenos de ternura están los actos en los que la infancia constituye el fundamental centro de interés, también llenos de una ternura especial están los acontecimientos en torno a la ancianidad, es decir, en todo a aquello en que nuestros abuelos son los principales protagonistas.

Tal vez sea que la infancia y la vejez se dan la mano, y que sea cierto que lleva razón el contenido de esa frase de que la vejez es una segunda infancia, y que los ancianos, con la edad, se vuelven nuevos niños.

Sea como fuere, los ancianos son nuestros mayores; los que nos han precedido y van delante de nosotros en la vida; los que tienen a punto el ejemplo y el consejo; los que —por imperativo de la experiencia— siempre están dispuestos a mostrarnos el buen camino.

Suele acontecer que la juventud da de lado un poco a la vejez; consideran a los ancianos, fruto o rastro de un tiempo superado, ante cuya evocación hay sonrisitas de conmiseración y de falsa suficiencia. Y esto no debiera ser así.

De aquí que la Parroquia de San José, en su anual y ya tradicional homenaje a sus mayores, coloque —como centinelas, escolta o custodios de cada anciano— a un joven y una joven para que acompañen a un abuelo o una abuela en los actos propios del homenaje a la ancianidad.

Bien están estos homenajes, y en verdad que la Parroquia de San José ha encontrado una original y simpática manera de celebrar la fiesta titular del templo parroquial y de la feligresía, San José Artesano. El día 1 de mayo, esta joven Parroquia de la capital honra a sus ancianos.

...Y al honrar a sus mayores, se honra a sí misma. Buen motivo para su fiesta patronal principal.

"Día de la Madre"

En siete meses se ha anticipado el «Día de la Madre».

Hace menos de cinco meses que celebramos el «Día de la Madre», en 1964.

Un cambio en una fecha francamente popular y significativa en el ya nutrido calendario de simbólicas conmemoraciones.

Y así el «Día de la Madre» continúa vinculada a la significación mariana que siempre ha tenido.

Mayo es el mes mariano por excelencia. Por ello, cualquier día de mayo que se eligiese para esta conmemoración de homenaje a las madres, vendrá bien.

Se le ha querido buscar asimismo el relieve festero, y se pensó en un domingo.

...Ha sido el primer domingo de mayo.

Y así ya sabemos que, en lo sucesivo, el «Día de la Madre» será una conmmoración movible, que se vinculará a cualquiera de las siete primeras fechas de mayo. Aquella en que coincida con domingo.

En el año actual —primero de la mutación de fechas— ha coincidido con el día 2 de mayo, fiesta que tiene relieve patriótico, y que además sigue a la fiesta laboral de San José.

Bonita fecha para honrar a las madres y para tributar merecido homenaje a todas las mujeres. La fiesta tendrá su colorido, su matiz emocional, y nada importará el cambio de fecha.

Nosotros, por de pronto, no hemos querido dejar al margen de nuestros cotidianos comentarios este tema. No para que sirva de recordación, pues es sobradamente conocido que el día 2 de mayo, este año, es el «Día de la Madre», sino para —a través de esta glosa— dedicar el mejor y más respetuoso y cordial de los saludos a todas las madres palentinas.

Recuerdos viejos

HACE CINCUENTA AÑOS

NOTICIAS DEL DIA 2 DE MAYO DE 1915

EL BANQUETE DE LA PROMESA. — Al banquete que el domingo se celebrará en obsequio de los comités e instructores de las distintas poblaciones invitadas a asistir al acto de la promesa del explorador, que se celebrará en Palencia, pueden inscribirse los socios protectores de la institución de esta ciudad que lo deseen, dándose de plazo hasta el viernes pasado, para hacer la solicitud de reserva de cubierto en el Hotel Continental, al precio de 5'50 pesetas.

TEATRO. — Anoche hizo su debut la compañía cómico-dramática de don Luis Echalde, que actúa en el Teatro.

Se presentó con la comedia en tres actos de Linares Rivas «La fuerza del mal», estrenada con mucho éxito en el Teatro de «La Princesa», de Madrid.

La citada compañía permanecerá cuatro días en Palencia, y anuncia para hoy el estreno de «El collar de estrellas», última producción del eminente autor don Jacinto Benavente.

DESTINOS MILITARES. — Ha sido destinado a la Capitanía General de la VIII Región, el teniente coronel de Estado Mayor recientemente ascendido, don Joaquín Nieves.

Al capitán de Infantería don Alberto León se le destina a la Caja de Reclutamiento de esta capital.

A los de igual graduación y arma don Aurelio Bravo y don Teófilo Cuadrado, se les destina, respectivamente, a la zona en situación de Reserva y a la Reserva.

El capitán de la Guardia Civil don Rufo Martín Rivera, de la Comandancia de esta provincia, se le declara en situación de excedente y se destina a don José Tomás Román para cubrir su vacante.

BANDERA. — En el escaparate del comercio de don Dámaso Aguado se expone la elegante bandera de gala de los exploradores palentinos. Este pabellón ha sido regalado por la madrina de la promesa doña María Asunción Vinuesa de Muñoz Jalón.

La bandera, que tiene bordados en seda los escudos de Palencia y de la institución, es primorosa, y su artística ejecución está siendo muy elogiada, mereciendo por ello plácemes los establecimientos de la Beneficencia Provincial donde ha sido ejecutado el trabajo.

NOEL NO DIO LA CONFERENCIA. — El escritor don Eugenio Noel, célebre por su posición antitaurina y sus campañas en contra de las corridas de toros, tenía anunciada una conferencia propagandística en Palencia; donde, a última hora, tal vez por la escasa afluencia de público, desistió de pronunciarla.

SALON NOVEDADES. — En el Salón Novedades viene actuando la compañía que dirige el señor Morcillo, quien está presentando en Palencia los mayores éxitos obtenidos recientemente en Madrid, como, por ejemplo, «El servicio doméstico» y «La perra gorda».

Los precios siguen siendo popularísimos, a 1'50 la butaca y a 0'40 general.

DE LA GUERRA. — Sigue la guerra su período de ofensivas y contraofensivas en los frentes europeos, principalmente.

Se reciben despachos oficiales de Berlín comunicando que las tropas alemanas han conseguido nuevos éxitos en la región de Iprés.

En los Vosgos —según comunica el gran cuartel alemán— un ataque francés contra las alturas de Zillake, fracasó con grandes pérdidas.

DELEITESE CON UN BUEN LIBRO
PIDA LAS ULTIMAS NOVEDADES A
I. G. DIARIO-DIA
MAYOR, 99

ESCAPA LEAL
SUSPENDE SU CONSULTA HASTA EL 10 DE MAYO

M.C.D.2022

Alamo Salazar obtiene el premio de exaltación a la Patria

En los II Juegos Florales Sindicales

Un nuevo e importante premio poético ha venido a sumarse a la ya brillante colección que posee nuestro querido compañero de Redacción Antonio Alamo Salazar.

Se trata en esta ocasión del primer premio de poesía, dotado con 7.000 pesetas, sobre el tema «Exaltación a la Patria», concedido por el jurado calificador en los II Juegos Florales Sindicales de San José Artesano, convocados por la Obra de Educación y Descanso.

El plazo de admisión de trabajos, al que han concurrido gran número de poemas, se cerró el pasado día 27, y el fallo ha sido dado a conocer el 29.

El poema escrito por Alamo Salazar, se titula «Mapa emocional de España», y es una inspirada selección de estampas líricas españolas, a través de las cuales se ofrece una visión distinta de nuestra Patria en la actualidad.

Consta de cien versos, ya que las bases establecían que el máximo de versos había de ser el de cien. Y el primoroso trabajo de nuestro compañero de Redacción está escrito en cuartetas, con un estilo alegórico, ágil, sumamente expresivo y lírico, a tono con la excelente forma de hacer verso de su autor.

La fiesta literaria se celebró el día 1 de mayo, a las siete y media de la tarde, en la Abadía de San Sebastián.

Felicitamos efusivamente a Antonio Alamo, por este valioso premio obtenido, que hace el número 69 de los logrados a lo largo de su brillante carrera literaria, esperando y deseando tener nuevas ocasiones de expresarle otras enhorabuenas por nuevos triunfos.

CONSEJO DE MINISTROS

(Viene de primera página)

servicios de telecomunicación, y de obras para adaptación de un local en Madrid con destino a dichos servicios.

—Expediente modificación de las anualidades fijadas para las obras de construcción del Centro de rehabilitación y dispensario de higiene mental en Madrid.

—Expedientes sobre construcción de casas-cuarteles para la Guardia Civil.

—Expedientes de personal.

OBRAS PUBLICAS. — Informe relativo a la marcha del plan decenal de modernización de la Renfe.

—Expedientes de obras, adquisiciones y otras materias de la competencia del departamento (8 de Subsecretaría, 28 de carreteras, uno de transportes terrestres y 30 de obras hidráulicas).

EDUCACION NACIONAL. — Decreto ley sobre prórroga de los plazos establecidos en el artículo noveno, segundo párrafo, disposición final segunda, de la Ley de 29 de abril de 1964 («B. O. E.» 1 de mayo), de reordenación de las enseñanzas técnicas.

—Decreto sobre establecimiento de especialidades correspondientes al plan de estudios de 1964 de las Escuelas Técnicas Superiores.

—Decreto sobre autorización a la Comisaría de Extensión Cultural para realizar gastos de adquisición de mobiliario con destino a Centros permanentes de Extensión Cultural.

—Decretos sobre declaración de interés social de las obras para construcción de edificios con destino a la instalación de los Colegios, femenino, de Enseñanza Media «San Estanislao de Kotska», de Madrid; de «San Acisclo y Santa Victoria» en Castro del Río (Córdoba); de Escuelas del Patronato de la Sagrada Familia, en el barrio de San Lázaro, Oviedo; del Colegio Nuestra Señora del Carmen, en Villafranca de los Barros (Badajoz); de Colegio Mayor «César Carlos», en terrenos de la Ciudad Universitaria, de Madrid; de Colegio de «Pureza de María», en Valencia, y de Colegio de Enseñanza Primaria, en el barrio de Canillas, de Madrid.

—Decretos sobre reconocimiento de grado elemental de los Colegios de Enseñanza Media, «San Buenaventura», de Villanueva y Geltrú (Barcelona); de la Inmaculada Concepción, en Mataró (Barcelona), y de Nuestra Señora del Patrocinio, en San Lorenzo de El Escorial (Madrid).

—Expedientes sobre fijación de porcentajes del créditos presupuestario figurado en el capítulo 600, artículo 610, servicio 341, número funcional 341.611, por un total de 74.150.000'00 pesetas, correspondiente al Ministerio, Subsecretaría y Servicios generales y número funcional 344.612, por un total de 83.300.000 pesetas de la Dirección General de Enseñanzas Técnicas.

—Expediente sobre adquisición de material didáctico con destino a Institutos Nacionales de Enseñanza Media.

—Expedientes de obras en las fachadas de la Plaza Mayor de Salamanca; en la Casa de Dulcinea, en El Toboso (Toledo), y en la iglesia de Santa María de Valdediós, en Villaviciosa (Asturias).

—Orden por la que se regula el plan de estudios de los cursos tercero, cuarto y quinto de las Escuelas Técnicas Superiores.

TRABAJO. — Decretos por los que se concede la medalla al Mérito en el Trabajo, con ocasión de la festividad de San José Artesano, a don Ramón Menéndez Pidal, don Ignacio Barraquer y Barraquer, don Sebastián Moreno Macías, don Eduardo Barreiros Rodríguez, don José María Arizmendiarrieta, y a don José Manuel de la Cámara Benjumea.

—Decreto por el que se concede la medalla del Mérito al Sufrimiento en el Trabajo, a don Escolástico Samblas Moreno.

INDUSTRIA. — Decreto por el que se conceden los beneficios de la Ley de Expropiación Forzosa, para la continuidad de explotación de canteras, a una fábrica de cemento en Morata de Jalón (Zaragoza).

—Decreto sobre adquisición de material científico para la Junta de Energía Nuclear.

—Informe sobre coyuntura industrial en el mes de marzo.

—Informe sobre prospecciones petrolíferas.

AGRICULTURA. — Decreto por el que se aprueba el proyecto de restauración hidrológico-forestal, del vaso del pantano de Yesa, en los términos municipales de Tiernas, Ruesca y Escó (Zaragoza).

—Decretos por los que se declara de utilidad pública las concentraciones parcelarias de las zonas de: Milagros, Quintanilla de las Viñas (Burgos), San Mamed de Rois, Santa María de Oin (La Coruña), Valdefresno (León), Villaverde de Arcayos (León), San Ciprián de Vilamelle (Lugo), Moriscos (Salamanca).

—Informe sobre asuntos varios del departamento.

—Expedientes de trámite.

SECRETARIA GENERAL DEL MOVIMIENTO. — Informe sobre la presencia sindical en la reunión de la Comunidad Europea del Corcho.

—Informe sobre la reunión de la Comisión Permanente de Cooperación Económica Hispano-Portuguesa.

—Informe del Sindicato Nacional del Papel sobre el próximo Certamen internacional de las Artes Gráficas.

—Informe sobre los XVII Juegos Escolares Nacionales.

—Informe sobre los Juegos Sindicales del Trabajo.

—Informe sobre el Congreso Internacional para la preparación física y el descanso de los trabajadores.

—Informes políticos.

AIRE. — Acuerdo por el que se remite a las Cortes proyecto de ley sobre modificaciones en los derechos aeropuertuarios de los aeropuertos nacionales.

—Decreto de personal.

—Orden ministerial por la que se nombra vocal nato del Patronato Nacional de Técnica Aeroespacial «Esteban Terradas», al subsecretario del Aire, General de División, don Enrique Jiménez Benamú.

—Orden ministerial por la que se confirma la existencia de las servidumbres aeronáuticas en torno al aerodromo de Reus y al aeropuerto de Almería.

—Expedientes de adquisición de material y ejecución de obras.

—Informes sobre asuntos de la competencia del departamento.

COMERCIO. — Acuerdo por el que se remite a las Cortes proyecto de ley por la que España da su asentimiento al aumento de su cuota en el Fondo Monetario Internacional, conforme a la resolución correspondiente de la Junta de Gobernadores de dicho Organismo.

—Decretos de modificación arancelaria.

—Decretos de admisión temporal.

—Asuntos de trámite.

INFORMACION Y TURISMO. — Informe sobre asistencia al VIII Congreso de la Confederación de Organizaciones Turísticas de la América Latina (C. O. T. A. L.).

—Informe sobre manifestaciones del Arte y Cultura Popular en la Primavera de 1965.

—Informe sobre celebración de la Semana de España en Marruecos.

—Expedientes de trámite.

VIVIENDA. — Decreto por el que se declara urgente la ocupación del polígono «La Mina», en San Adrián del Besós.

—Decreto por el que se adscribe al Ministerio de Obras Públicas una parcela de terreno sita en el sector de la estación de Chamartín.

—Decretos por los que se declaran de urgencia las realizaciones de los proyectos siguientes: Centro parroquial de las Angustias en Navalmoral de la Mata (Cáceres); explanación zona verde de Santo Domingo, en Oviedo; grupo escolar de Esparragosa de la Serena (Badajoz); acceso para el laboratorio de la «Exco» en la Ciudad Universitaria de Madrid; escuelas, dispensario, residencia y vivienda, en Martos (Jaén).

—Decretos por los que se autoriza la ejecución de obras por concierto directo de los proyectos de: restauración y limpieza de fachadas en la plaza del Ayuntamiento de Almagro (Ciudad Real); terminación y traslado de sepulcros en la iglesia de San Juan, de Alba de Tormes (Salamanca), y de nueva ordenación viaria y reconstrucción de edificios en el Cebrero (Lugo).

—Informes sobre asuntos diversos del departamento.

—Expedientes de gasto y de convalidación de gastos.

¡¡Españoles y Extranjeros, la legión os espera!!

PARA LOS TERCIOS SAHARIANOS: Haber inicial del Legionario diariamente en mano, 29'50 pesetas, aumentando a 33'50, 35'50, 38'50 y 40'50 pesetas diarias, según años de servicio y destacamentos. Pluses de nomadeo. Además, comida sana y abundante y «premios» anuales en metálico, por permanencia.

PRIMAS DE ENGANCHE EN MANO: Por tres años, 2.000 pesetas; por cuatro, 2.800, y por cinco, 3.800 pesetas. Masita para vestuario y «primas de reenganche» anuales.

PARA LOS TERCIOS DE LAS PLAZAS AFRICANAS: Crecido haber diario, en mano, aumentando por años de servicio. «Primas de enganche», comida y masita para vestuario.

PERMISOS DE REENGANCHE: Cada «seis meses», 15 días; cada «año», 40 días, y con viajes al punto elegido, abonados por el Estado. Permisos extraordinarios justificados.

Acudid a alistaros al Banderín de Enganche instalado en el Gobierno Militar de la provincia, con la documentación siguiente:

Mayores de edad: Los que manifiesten ser mayores de edad, no precisan documentación alguna.

Menores de edad: Consentimiento paterno, materno o de tutor.

Condiciones: Edad, de 18 a 35 años. Talla mínima, 1'650 metros (puede modificarse). Ser soltero o viudo sin hijos.

Tropa en filas: Pueden ingresar en la Legión por 16 meses, dos o más años, con haberes legionarios, solicitándolo, por instancia, del general subinspector de la Legión.

Extranjeros: En iguales condiciones.

Informaros en los Ayuntamientos y puestos de la Guardia Civil.

LOS TOROS

"El Cordobés" y Paco Camino, a puñetazos

Los dos diestros se enzarzaron en una pelea en el ruedo

Alternativa de Vicente Punzón, que cortó una oreja

Diego Puerta cortó tres orejas en Zaragoza

Aranjuez (Madrid), 1. — Inauguración de la temporada. Seis toros de Bernardino Jiménez, bien presentados, pero desiguales en bravura para Paco Camino, Manuel Benítez «El Cordobés» y Vicente Punzón, que tomaba la alternativa.

Vicente Punzón recibió los trastos de Paco Camino y comenzó la faena en su primero con dos pases de rodillas. Sigue con ayudados por bajo y fue volteado aparatosamente sin consecuencias. Se levanta y consigue buenos naturales. Mata de una estocada. Ovación, una oreja y petición insistente de la otra.

En su segundo, que es el sexto, brinda a sus dos compañeros y hace que éstos, tras una anterior pelea que habían tenido en el ruedo, se den la mano y se abracen mientras el público les ovaciona.

La faena de Punzón fue valiente y dominadora a un toro peligroso. Pases para igualar y dos pinchazos y una estocada. Gran ovación.

Paco Camino en su primero comienza su faena por ayudados por bajo para desconfiarse pronto. Abrevia y mata de media estocada. Silencio.

Recibe al cuarto Paco Camino con una larga cambiada de rodillas y consigue unas magníficas verónicas que se jalean. Faena artística toda a base de la mano derecha entre grandes ovaciones. Mata de un pinchazo y una estocada. Gran ovación, y una oreja con algunas protestas.

«El Cordobés» torea superiormente con la capa a su primero. Paco Camino, en su turno realiza un enorme quite y tiene que saludar al público que le ovaciona. «El Cordobés» comienza la faena muy quieto, pero se desconfía y luego se muestra movido. Media estocada y al intentar descabellar se hace daño en el brazo derecho. Vuelve a entrar a matar y deja otra media. Descabella al segundo golpe. Bronca.

Al llegar al burladero de capotes discuten «El Cordobés» y Paco Camino, que se enzarzán en una pelea a puñetazos en el ruedo mientras suena una monumental bronca del público y después enormes ovaciones para Paco Camino.

En el quinto «El Cordobés» comienza la faena con unas vueltas antes de dar el pase. Sigue por bajo con derechazos y naturales embarullados y termina de una estocada atravesada, otra estocada más y dos descabellos. Pitos.—Cifra.

DIEGO PUERTA CORTA TRES OREJAS EN ZARAGOZA

Zaragoza, 1. — Segunda corrida de Feria de Primavera. Un toro de Pinohermoso que dio buen juego y cinco de Cerroalto, mansos, excepto el corrido en quinto lugar.

Diego Puerta, brindó su primero al gobernador civil de Madrid. Verónicas apretadas que se jalean. Faena con estatuarios sin enmendarse. Sigue al son de la música y entre aplausos con naturales con ambas manos, derechazos, redondos y espaldinas. Varios desplantes. Media y rueda el bicho. Dos orejas, insistente petición de rabo, tres vueltas y bronca a la presidencia. En el segundo se luce con el capote. Faena con pases muy variados, muy torero, pinchazo y media. Una oreja, petición de otra y cuatro vueltas al ruedo. Bronca a la presidencia.

Manuel Cano «El Pireo» no hace nada en su primero por las malas condiciones del bicho. El público le pide que abrevie y mata de pinchazo, media y descabello. Aplausos. Ovacionado con el capote en el segundo. Valiente con la muleta. Estocada atravesada y media. Una oreja, vuelta y saludos.

José Fuentes ovacionado con la capa. Faena con pases de todas clases, aguantando mucho, media y rueda el bicho. Una oreja, vuelta y saludos. En el último, mansurrón y de feo estilo, porfía y no logra nada. Dos pinchazos, media y descabello. Aplausos y salida a los medios.

Diego Puerta fue despedido con una gran ovación y se resistió a salir a hombros.—Cifra.

OCTAVA CORRIDA DE LA FERIA SEVILLANA

Sevilla, 1.—Octava corrida de Feria. Casi lleno. Un toro para rejones, de Barcial y seis de don Salvador Guardiola, de bonita lámina y manejables.

Rafael Peralta, en el de rejones, se lució como caballista y en rejones y banderillas. Un rejón de muerte, ovación, una oreja y vuelta.

Joselito Huerta es ovacionado en verónicas. Con la muleta hizo faena que inició con la derecha y siguió con naturales y de pecho. Tres pinchazos. Palmas. En su segundo también es ovacionado al lancear. Faena de muleta a fuerza de porfiar en la que sobresalen unos naturales. Continúa con redondos y adornos. Una estocada y cuatro descabellos. Silencio.

Andrés Hernando es ovacionado con el capote. Faena muy valiente con ayudados por bajo, naturales y de pecho. Un pinchazo hondo y descabello. Ovación y saludos. En su segundo vuelve a lucirse con el capote y es ovacionado en un quite. Faena valiente y torera con naturales, redondos y adornos en varias series. Media estocada buena y un descabello. Ovación y vuelta al ruedo.

Zurito fija con el capote a su primero. Faena con derechazos buenos, pero sin continuidad. Pinchazo y media estocada. Silencio. En el último está muy valiente e instrumenta pases circulares, naturales, de pecho, derechazos y adornos. Pinchazo y media. Ovación y saludos.

Rafael Peralta, Hernando y Zurito son despedidos con aplausos.—Cifra.

NOVILLOS BRAVOS DE ENCINAS

Pamplona, 1. — Seis novillos de Ignacio Encinas que dieron buen juego. Gregorio Lalanda ovación y saludos en su primero y una oreja y vuelta en el otro.

Pepe Luis Román, en su primero ovación y saludos y dos orejas y vuelta en el otro.

Luguillano Chico ovación y saludos en su primero y una oreja y vuelta en el último de la tarde.—Cifra.

Firman un alto el "fuego"

(Viene de primera página)

FIRMAN UN ACUERDO DE ALTO EL FUEGO

Wáshington, 1. — Todas las partes implicadas en la revuelta dominicana han firmado un acuerdo de alto el fuego, que parece entrar en efecto lentamente, según han declarado funcionarios norteamericanos.

El acuerdo fue firmado ayer por la tarde en la base aérea de San Isidro, próxima a la capital.

Todas las emisoras se hicieron eco del acuerdo, pero tardó algún tiempo en llegar a conocimiento de las fuerzas rebeldes que se encuentran en diferentes lugares de la ciudad.

Se esperaba que el alto el fuego fuese efectivo a partir de la medianoche, pero dos horas después siguen produciéndose tiroteos aislados.

LA LUCHA CONTINUABA

Santo Domingo, 1. — La lucha continuaba esta mañana en la capital dominicana, a pesar de la tentativa por conseguir un alto el fuego. Dos infantes de marina norteamericanos han resultado muertos y quince más heridos en lucha con los rebeldes que se proponían impedir la protección a los refugiados civiles. Entre los heridos, doce son infantes de marina y los tres restantes paracaidistas pertenecientes a la 82 división aerotransportada.—Efe.

RUSIA SOLICITA LA REUNION URGENTE DEL CONSEJO DE SEGURIDAD

Moscú, 1. — La Unión Soviética ha solicitado la reunión urgente del Consejo de Seguridad de las Naciones Unidas, para examinar la intervención norteamericana en la República Dominicana, según anuncia la Agencia Tass.—Efe.

NO-DO DE SUCESOS

Tres mineros muertos en una explosión de grisú

Cuatro heridos al estallar una bomba

Muere en accidente un hijo de Raquel Meller

UNA EXPOSION DE GRISU CAUSA TRES MUERTOS

Oviedo, 30. — En la mina «Vanguardia», en Laviana, se produjo una explosión de grisú a consecuencia de la cual resultaron muertos los mineros Faustino Suárez Fernández, de 30 años, casado, padre de cuatro hijos; su hermano José, de 17, soltero y Pedro Alvarez Rodríguez, de 21, también soltero.

Resultaron heridos graves otros dos mineros que han sido llevados al hospital de Sama de Langreo.—Cifra.

CUATRO PERSONAS HERIDAS AL EXPLOTAR UNA BOMBA

León, 30. — Cuatro personas de una misma familia, han resultado con heridas de importancia, en el pueblo de Villar del Yermo, al hacer explosión una bomba de las de forma de piña, que uno de sus miembros había encontrado y recogido.

Según parece, el mayor de los hijos encontró en la bodega de la casa de sus padres la citada bomba, y desconociendo de lo que se trataba la llevó a su domicilio, enseñándosela a su padre. Este le recomendó que la arrojase al corral por sospechar que se trataba de un artefacto explosivo y al salir de la cocina el pequeño, donde todos se encontraban, la bomba hizo explosión y alcanzó a los cuatro.

Fueron trasladados inmediatamente a la capital, y asistidos en la Casa de Socorro, pero, después, fueron llevados al Hospital Provincial, pues padecen heridas en las piernas en las que tienen incrustrados trozos de metalla.—Cifra.

MUERE EN ACCIDENTE UN HIJO DE RAQUEL MELLER

Barcelona, 30.— Ha fallecido víctima de un accidente Enrique Sayac Marqués, hijo de Raquel Meller.

El extinto contaba 27 años de edad y había contraído matrimonio hace cuatro meses en Santander, con la joven enfermera que atendió a su madre en el Hospital de la Cruz Roja de Barcelona. Había nacido en París, en 1938, donde reside su padre M. Henri Sayac, conocido empresario. Desde París vino Enrique a la Ciudad Condal para asistir a su madre, enferma grave y aquí decidió establecer su residencia tras su reciente boda.—Cifra.

FUEGOS ARTIFICIALES TRAGICOS

Nápoles, 30. — Una mujer prendió fuego inadvertidamente a un cargamento de fuegos artificiales, que eran transportados en una furgoneta produciéndose una violenta explosión, en la que resultaron heridas 45 personas, 7 de las cuales quedaron hospitalizadas.—Efe.

DOS MUERTOS INTOXICADOS POR GAS

Barcelona, 30. — En el tercer piso de la casa número 138 de la calle de París han sido encontrados en gravísimo estado la dueña del piso, Teresa Brunet Cilla, de 54 años de edad, y el huésped, Andrés Ricardo Llambich Novella, de 20 años, los cuales fallecieron al ingresar en el Hospital Clínico.

La muerte fue producida por intoxicación a causa de gas. Se cree que la culpable fue la dueña, ya que padecía enfermedad mental.—Cifra.

SE ACLARA UN SUICIDIO

Barcelona, 30. — De las gestiones realizadas por inspectores de la «BIC», acerca del cadáver encontrado en un bosque de Valldoreig, se desprende que no se trata de ningún crimen, sino de un suicidio.

El muerto, Manuel Borrás Castiella, constructor de obras, cuya desaparición había denunciado su hermano el día anterior, llevaba encima 4.500 pesetas, por lo que fue descartada la suposición de muerte por robo. Según dictamen médico, el cadáver presentaba una herida en la cabeza producida por disparo de una pistola automática de las que usan los albañiles para clavar clavos en las vigas, pistola que fue encontrada junto al cadáver.—Cifra.

MUERE EN ACCIDENTE DE TRABAJO UN MINERO

León, 30. — En la mina «Elena», de Tremor de Arriba, se registró un accidente de trabajo que costó la vida al obrero Manuel Crespo García, de 18 años.

Se ignoran, de momento, otros detalles sobre este suceso.—Cifra.

PELEA ENTRE NOVILLOS DE LIDIA

León, 30. — Al desencajonarse los que han de ser lidiados mañana, en la plaza de toros de esta capital, los novillos se acometieron entre sí, tan fuertemente, que dos de ellos han resultado muertos.—Cifra.

LA TRAGICA CARRETERA

Pamplona, 30. — Un muerto y un herido hay que lamentar en un accidente de carretera, ocurrido en la de Asiaín a Pamplona, a unos 14 kilómetros de esta capital.

Chocaron la motocicleta matrícula SS-48.227, conducida por José Pardo Baños, de 29 años, vecino de San Sebastián, al que acompañaba en la parte trasera su esposa Juana Herminia Aleri, de 26 años, con el camión LO-2.288, propiedad de una firma de transportes de Pamplona.

Murió en el acto la joven esposa, y el conductor de la «moto» resultó gravemente herido y ha sido ingresado en el Hospital Provincial.

Se da la circunstancia de que hace poco que habían contraído matrimonio.—Cifra.

LE ATROPELLA UN TREN PERO CASI MUERE ESTRANGULADO POR LA CORBATA

San Vicente dels Horts (Barcelona), 30.—Un tren alcanzó y destrozó a una furgoneta cuyo único ocupante estuvo a punto de morir asfixiado a causa de su corbata.

La furgoneta conducida por Manuel Moral Carbonella quedó totalmente destrozada en un paso a nivel sin guarda. Manuel fue arrastrado de entre los restos seriamente con fractura del brazo izquierdo y heridas leves.

Testigos presenciales aclaran que lo único que hubiese acabado con el conductor, de no llegar a tiempo a cortarla, hubiera sido su corbata, que enredándose en la rueda del coche le asfixiaba.

LAS LLUVIAS DESTRUYEN MAS DE MIL CASAS

Natal (Brasil), 30.—Las fuertes lluvias que caen sobre el Estado de Río Grande del Norte, han producido hasta el momento la destrucción de más de mil casas. Las torrenciales lluvias han estado cayendo en todo el noroeste del Brasil, en la llamada zona seca, que este año parece ser una zona de diluvio, principalmente en ese Estado.—Efe.

Cristalerías RODRIGUEZ

Casa Central: LEON

Sucursales: Zamora - Ponferrada - PALENCIA

Almacenista de luna pulida CRISTAÑOLA

Instalaciones Comerciales

Fibra de vidrio VITROFIB

Mayor, 168--Teléfono 1570

Gráficas Aguado

al servicio de la Provincia

MAS DE 50 AÑOS OFRECIENDO

Calidad y Economía

El secreto de su buena compra está en adquirir LO MEJOR pagándolo a menos precio

La "OFERTA AGUADO" LE GARANTIZA QUE

GANA DINERO AL COMPRAR

TODO el material escolar, de escritorio, de papelería, encargos de imprenta, modelaciones oficiales, etc.

SE LO SIRVE ANTES Y MEJOR

Gráficas Aguado

MAYOR 98.-TEF. 2117

M.C.D.2022

Campaña Nacional de Vacunación contra la Difteria, Tosferina, Tétanos y Poliomielitis

Pronóstico y profilaxis del tétanos

Por el Dr. D. Juan Torres Gost,
Director del Hospital del Rey

Sea cual fuere el tratamiento empleado en los enfermos tetánicos (sueros específicos antitóxicos, sedantes de las contracturas, traqueotomía y respiración dirigida por medio de aparatos respiradores, curarización, etc.) el resultado es siempre que alrededor del 50 por ciento de los pacientes mueren por efecto de su infección tetánica. El pronóstico del Tétanos sigue siendo muy grave a pesar de los modernos tratamientos empleados; no se ha conseguido en esta enfermedad alcanzar, ni remotamente, los brillantes resultados logrados con los antibióticos en otros procesos infecciosos, cual la Fiebre Tifoidea, Neumonía, Meningitis meningocócica, etc. El problema del tratamiento eficaz del tétanos queda todavía en pie y mueren inevitablemente todos los años en España medio millar de personas tras padecer la penosísima y horrible enfermedad del tétanos.

En los pacientes menores de cinco años de edad y los superiores a cuarenta, la letalidad aún es más elevada que en edades intermedias, sobrepasando la mortalidad general de la mitad de los enfermos de tétanos. Es decir, que más de la mitad de los enfermos de tétanos sucumben ante esta infección. Pocas enfermedades existen en la actualidad con un riesgo de mortalidad tan elevado.

Ya que no podemos reducir la cifra de mortalidad del tétanos, con los tratamientos hasta ahora empleados, hemos de evitar, cuanto nos sea posible, el que la enfermedad aparezca para que disminuyan las defunciones causadas por la misma. Es lo que llamamos profilaxis o prevención de la enfermedad, que se puede conseguir por dos procedimientos: uno pasivo con suero antitetánico, y otro activo con vacuna.

La inyección profiláctica de suero antitetánico, a continuación de los traumatismos o heridas se viene practicando desde hace mucho tiempo y con buen resultado. Particularmente ha sido demostrada su eficacia en la práctica militar; durante la Guerra de 1914-18, se generalizó su empleo entre los heridos y se calcula que por la acción del suero antitetánico se salvaron diez mil heridos del padecimiento de la enfermedad tetánica. También es muy demostrativo el efecto conseguido en la población civil como se deduce por la encuesta hecha por FORSTER, entre Cirujanos y Médicos prácticos de varios países, encontrando que solamente el 35 por ciento de enfermos de tétanos habían sido inyectados con suero profilácticamente.

Ahora bien, la protección que realiza el suero antitetánico es meramente pasiva y sólo dura con eficiencia unos diez días, pasados los cuales habría que inyectar nuevamente si se desea que la protección continúe. Pero estas nuevas inyecciones de suero llevan consigo el peligro de producir graves reacciones de lo que se llama «enfermedad del suero» con su urticaria y grandes alteraciones generales, y en algún caso podría llegarse a la determinación de un gravísimo schoc anafiláctico si no se toman las precauciones necesarias. Total, que con el suero preventivo intentamos evitar una enfermedad y en muchos casos provocamos otra que aunque menos grave tampoco está exenta de peligros.

De otra parte es imposible predecir ante una herida si va o no a producirse el tétanos, y por consiguiente habría de emplearse de un modo general en todos los casos. Cuando el mismo paciente tenga otra herida, habría que repetir la inyección, y ya hemos dicho más arriba los cuidados que han de tenerse y los riesgos que se corren. No es posible una aplicación amplia y generalizada.

Tampoco se puede saber ante el traumatizado cuándo ha pasado ya el periodo peligroso de posible desarrollo del tétanos, por tanto no hay signo alguno capaz de dejar tranquilo al médico y al enfermo para decidir no reinyectar más dosis del suero antitetánico.

Todas estas dificultades se solventan satisfactoriamente con la vacunación por la anatoxina tetánica. Correctamente aplicada es inocua, no determina las reacciones del suero y queda el individuo perfectamente protegido ante cualquier eventual traumatismo en el futuro, sin el agobio y la angustia de tener que decidir frente al herido si será o no necesario inyectar suero profiláctico ponderando los pros y los contras del mismo. El paciente puede quedar completamente tranquilo al encontrarse ya plenamente protegido contra el tétanos por vacunación practicada anteriormente.

Lady Churchill, Par de Inglaterra

Ha aceptado un título que rehusó su esposo

Londres, 30. — La viuda de Sir Winston Churchill, que cuenta 80 años de edad, ha sido elevada a la categoría de Par de Inglaterra, título que la concede el derecho de sentarse en la Cámara de los Lores.

Este nombramiento significa también que Lady Churchill ha aceptado un título que su esposo siempre rehusó aceptar, prefiriendo seguir siendo un «Commoner».—Efe.

La novillada del sábado

Paco Domínguez cortó una oreja y salió a hombros

Manolo Balmaseda escuchó un aviso

Ayer se inauguró la temporada taurina en Palencia. De verdad que fue un auténtico fracaso de público. El día, con nubes en el cielo, no era un auténtico día de toros, pero tampoco, por la agradable temperatura, para que los aficionados se quedaran en casa.

Se lidiaron cuatro novillos de don Vicente Guzmán, de Madrid, dos de los cuales tuvieron «guasa» para traer de cabeza, no a dos novilleros modestos, sino al matador de toros más pintado. El primero, sin embargo, fue un auténtico bombón, bravo, alegre, con poder y codicia, al que sin duda estropeó un par de banderillas colocado por un peón en las mismísimas caderas, a pocos centímetros de la penca del rabo.

Algunas veces hemos hablado de lo lógico que nos parece que los subalternos cobren su sueldo, su dinero, pero también habia que exigir una eficiencia laboral que no se justifica, ni mucho menos, con el simple hecho de enfundarse un traje de alquiler y salir a hacer el paseillo. Este es un pequeño mal de la Fiesta, siempre exuberante, que permite estas anomalías. En ninguna otra profesión se toleran los profesionales ineptos e ignorantes.

Paco Domínguez, que ya había actuado otra vez en Palencia y que encabezaba el cartel, ha demostrado a lo largo de toda la tarde que es un novillero muy enterado y hasta ha sido el Angel de la Guarda de su compañero de actuación y ha suplido, con afición y eficiencia la poca disposición y destreza de los subalternos.

Tuvo la suerte de que su primer novillo fuera auténticamente bravo y noble, pero siempre molestado por el par de banderillas a que nos hemos referido, no pudo redondear la faena, aunque estuvo valiente y torero. Se estiró en unos buenos derechazos, con temple y dominio, dejando patente sus buenas maneras. Remató, con mala suerte y poca decisión con dos pinchazos, una media y descabello a la segunda, siendo ovacionado y dando la vuelta al ruedo.

Su segundo enemigo, nunca mejor usada la palabra de enemigo, era un novillo «pregonao», que durante toda la lidia, dió la sensación de haber tenido anteriores contactos con el capote, pero sin embargo, Paco Domínguez, valiente y decidido, consiguió unos buenos derechazos, jugándose la visita «al Hule», que fueron muy aplaudidos, sonando la música. Pudo con el novillo, el marrajo, lo que demostró que Paco Domínguez está apto para menesteres taurinos más altos. Remató de media, entrando rápido y con decisión y cortó una oreja, con la correspondiente vuelta al ruedo. Al final de la novillada salió a hombros.

El segundo espada, Manolo Balmaseda, que vestía de verde y oro, hizo honor a este segundo color. Está verde. De un verde subido y sospechamos que esta actuación era la primera que se vestía de luces o la segunda, bien es verdad que su primer enemigo, fue «un pájaro» de cuenta. Otro «pregonao» como el segundo de Paco Domínguez, que hacía sospechar conocimientos anteriores con la capa. El muchacho, con más voluntad que conocimientos, se enfrentó con el novillo, sufrió dos revolcones, muy aparatosos y como el tiempo se pasaba, la presidencia le envió un aviso. Su segundo enemigo, muy descarado de pitones, le propinó otro aparatoso revolcón, del que salió con la taleguilla destrozada. No fue malo este novillo, pero el muchacho, Manolo Balmaseda, acusó la paliza recibida y aunque quiso hacer faena, dando dos muletazos de rodillas, y saliendo otra vez trompicado, no pudo con el genio del burel, que volvió a revolcarle otras veces. Remató de una estocada y fue aplaudido por su voluntad, suponemos.

Y así terminó la novillada. Lástima del poco público, porque de esta forma tardaremos en volver a ver abrirse las puertas de nuestra vieja, pero entrañable placita que tiene, eso sí, el mejor y el más simpático de todos los públicos.

Gonzalo Martín Santos

El rey de Burundi compra dos apartamentos en Marbella

Málaga, 1. — El rey de Burundi, Nambutsa IV, antes de marchar hacia Granada, ha comprado dos apartamentos en el edificio «Mediterráneo» de Marbella, y su secretaria, la señorita Villacour, adquirió otros dos en el mismo edificio.

Han manifestado que ello obedecía a lo mucho que les había gustado la Costa del Sol y que proyectaban volver el próximo mes para pasar unos días y amueblar dichos apartamentos.—Cifra.

Banco de Santander

FUNDADO EN 1857

Capital totalmente desembolsado ... ... Ptas. 250.000.000
Reservas ... ... » 822.725.000

CAJA DE AHORROS

SERVICIO ESPECIAL DE TELETIPO PARA LA MAYOR RAPIDEZ DE LAS OPERACIONES

(Aprobado por la Dirección General de Banca, Bolsa e Inversiones, con el número 2.798)

COLUMNA DEL MAGISTERIO

Se convocan las ayudas para niños y jóvenes subnormales

Don Narciso Gárate, Delegado Administrativo del Ministerio de Educación, nombrado para el mismo cargo en Toledo

La Dirección General de Enseñanza Primaria ha anunciado la convocatoria para la presentación de solicitudes para la educación de niños y jóvenes que, por sus deficiencias o inadaptaciones de orden físico, psíquico o escolar, requieran una educación especializada en centros adecuados, bien sean estatales o no estatales.

Aunque la convocatoria será publicada oportunamente en el «Boletín Oficial del Estado», y desde luego se halla en la Inspección de Enseñanza Primaria a disposición de los interesados, consideramos oportuno el traer aquí algunos datos de más interés relacionados con estas solicitudes.

Son beneficiarios de estas ayudas todos aquellos niños o jóvenes con edades comprendidas entre los 5 y los 18 años; si las alteraciones fueran de orden sensorial, el límite menor se establece en los 3 años. Se excluyen los que por la profundidad de sus problemas físicos o psíquicos tengan que ser recogidos por Instituciones asistenciales o benéficas, los que ya reciben ayudas del Patronato de asistencia psiquiátrico u otras Instituciones analogas, y los que cuenten con deficiencias poco pronunciadas, de tal forma que puedan ser atentidos con enseñanzas especiales pero en centros de niños normales.

Las ayudas deberán ser solicitadas por los padres, tutores, encargados, etc., y se formularán en impresos especiales que facilitarán la Delegación Administrativa del Ministerio de Educación (planta tercera del edificio del Banco de Santander), Inspección de Enseñanza Primaria (Plaza de España, 17), Asociación de Padres de niños subnormales, etc., o la Dirección General de Enseñanza Primaria (Alcalá, 36, Madrid). Este impreso puede ser retirado desde esta misma fecha.

Las ayudas son de dos clases: de prórroga y de nueva adjudicación. Las solicitudes se llevarán primeramente a informe técnico-médico (las de nueva adjudicación), y luego a las Instituciones donde estén o pretendan realizar estudios, para que se consigne si existe o no plaza. Finalmente, y siempre antes del 10 de mayo, las instancias se presentarán en la Inspección de Enseñanza Primaria.

Estas ayudas deberán emplearse únicamente para centros educativos oficiales o no estatales que estén debidamente autorizados. Las ayudas deberán utilizarse para centros radicados en la misma localidad donde resida el beneficiario, y sólo fuera de ella en casos excepcionales de no existir centros correspondientes o hallarse completas sus plazas.

Pueden considerarse incluídas en el cuadro para la adjudicación de ayudas, las siguientes deficiencias: alteraciones sensoriales (sordera, hipoacusia, ceguera, etcétera), alteraciones motóricas (problemas derivados de enfermedades infecciosas; traumatismo, parálisis cerebral, etc.), problemas especiales de salud, deficiencias mentales no profundas, perturbaciones del lenguaje, perturbaciones emocionantes y desajustes sociales y alteraciones escolares.

DON NARCISO GARATE, A TOLEDO

El «Boletín Oficial del Ministerio de Educación Nacional», número 33, de 26 de abril actual, publica una Orden Ministerial, en virtud de la cual se nombra a don Narciso Gárate Molinero para ocupar el cargo de delegado administrativo del Ministerio de Educación Nacional, en Toledo.

Don Narciso Gárate Molinero venía desempeñando en Palencia el mismo cargo de Delegado administrativo del Ministerio de Educación Nacional, del que se había posesionado en febrero de 1963, para cubrir la vacante producida por el fallecimiento de don Luis F. Pancorbo Martínez.

En este período de poco más de dos años que el señor Gárate Molinero ha desempeñado sus funciones al frente de la Delegación Administrativa del Ministerio de Educación, ha puesto de manifiesto su competencia y preparación, así como sus dotes humanas al atender con cuidado y celo cualquier petición o consulta formuladas por Maestros, Alcaldes o particulares, relacionadas con asuntos de la competencia de su Organismo.

Asimismo, el señor Gárate, a lo largo de su estancia en Palencia, ha puesto de manifiesto su extraordinaria diligencia oficial, y su sencillez en las relaciones con el Magisterio y en el desarrollo de la ingente actividad que actualmente pesa sobre las Delegaciones administrativas provinciales del Ministerio de Educación.

Deseamos a don Narciso Gárate Molinero una feliz gestión en su nuevo cargo en Toledo, y no dudamos que su tarea sea eficaz, dadas sus dotes profesionales a que hemos hecho referencia.

CENTROS DE COLABORACION

Durante la primera quincena del actual mes de abril se celebraron reuniones de los Centros de Colaboración de la capital, teniendo lugar en el grupo escolar «Blas Sierra», para los maestros, y en el «Modesto Lafuente», para las maestras. Presidió estos Centros de Colaboración la inspectora jefe de Enseñanza Primaria, señorita Cantero Escudero, acompañada de la inspectora secretaria, señorita Sánchez Pascual.

Asimismo, y en Astudillo se celebró el Centro de Colaboración de aquella comarca presidiendo igualmente la inspectora jefe con la inspectora secretaria.

En todas estas reuniones se trataron temas de gran interés pedagógico y se proyectaron sesiones de «filminas» y documentales.

Dietario

Domingo 2 de Mayo de 1965

II de Pascua

SANTORAL.—El Buen Pastor.—La Fiesta de María Reparadora.—Santos: Atanasio, obispo, doctor; Vindemial, obispo, Félix, doctor, Saturnino, Neopolo, Germán, Celestino, Exuperio, Zoe, Ciriaco, Teódulo, mártires. (Misa: Del domingo II de Pascua. Color: Blanco).

REFRAN.—La viña del cerro cávanla ciento, vendimíala un perro.

EFEMERIDES. — 1909: Pío X beatifica al Beato Francisco de Capillas, nacido en Baquerín, protomártir de China.—1525: Andrés de Espinosa y Cristóbal de Herrera conciertan el dorado y estofado del retablo mayor de la Catedral.—1519: Muere Leonardo de Vinci.—1598: Paz de Vervins.—1729: Nace Catalina la Grande.—1794: Guillotinan a Lavoisier.—1808: El 2 de mayo en Madrid.—1866: Combate del Callao.

Panorama económico

DEVOLUCION DEL ORO.—LOS CREDITOS DE LA BANCA PRIVADA.—EL URANIO EN ESPAÑA.—EL MERCADO DEL MERCURIO.—LA MARCHA DE NUESTRO COMERCIO EXTERIOR. LA CONSTRUCCION EN ESPAÑA

MADRID. — (Servicio especial de ARGOS. Prohibida la reproducción).

A partir del 3 de abril último, y según lo dispuesto por el Ministerio de Comercio podrá ser solicitada la devolución de los depósitos de oro amonedado o en pasta, que hubieran sido constituidos a partir del 14 de marzo de 1937. La devolución deberá ser solicitada del «Instituto Español de Moneda Extranjera», por el propio titular o bien por sus herederos.

Según estadísticas oficiales hechas públicas recientemente, por el Consejo Superior Bancario, a fines de 1964, el total de los créditos concedidos ascendía a la cifra de 380.865 millones de pesetas, con aumento de cerca de 80.000 millones, con relación a la misma fecha del año anterior. El incremento fue, pues, de algo más del 26 por 100. La tendencia para el año en curso, parece indicar un gran equilibrio en las cifras.

Hay actualmente una controversia, sobre las posibilidades uraníferas de España; mientras que un gran números indica que no debemos hacernos muchas ilusiones a este respecto, otros en cambio señalan que en la Península hay mucho uranio. Se habla a este último respecto, de concentrar los minerales al 2 por 100, y sien embargo, en Salamanca, hay grandes extensiones donde se asegura —porque ya se está sacando mineral— que hay uranio del 5,50 por 100.

Continúa la tónica firme en el mercado del mercurio, según se informa en los medios comerciales afectos a este mineral. Ello es debido a que la inmensa mayoría de la producción se encuentra ya comprometida para plazos bastante dilatados. Desde 1963, los precios han subido en más de un 300 por 100, y determinados artículos del comercio, dicen que ello ha dado lugar a resistencia en algunos medios compradores.

En el pasado mes de febrero —último del que poseemos datos concretos— las importaciones españolas totalizaron 12.906 millones de pesetas, con aumento de 2.018 millones respecto al mismo mes del año anterior. Contrariamente, las exportaciones acusaron baja, pues totalizaron 4.138 millones, o sea 839 millones del mes, queda, pues, en 8.768 millones de pesetas, contra 5.911 millones en febrero de 1964. El déficit continúa creciendo y ello produce la natural inquietud en los medios oficiales y privados.

Actualmente existen en España, 35.327 empresas cuyo objeto primordial es la construcción, en sus distintas facetas. Ello ha hecho posible el que en 1964 se absorbieran cerca de 70.000 obreros del campo y de los servicios, sin que apenas existiera paro. Se dice que para el año en curso, continuará este auge, aunque se insiste en la conveniencia de normalizar la situación de las viviendas de protección oficial, reanudando las solicitudes del grupo primero, y mejorando los módulos de venta de las viviendas subvencionadas.

JOSE LUIS BARCELO

El Círculo Mercantil tributará un homenaje a la mujer el "Día de la Madre"

La velada tendrá lugar en el Círculo a las doce del domingo, 2 de Mayo

Hoy domingo, dos de mayo, conmemoración del Día de la Madre, el Círculo Mercantil e Industrial de Palencia dedicará un homenaje a todas las madres palentinas, extensivo a todas las señoras y señoritas.

La Comisión de Cultura de dicho Círculo Mercantil ofrecerá un número especial de la revista «Círculo», que se ofrecerá el domingo 2 de mayo a las doce en la parrilla del Círculo Mercantil.

Ofrecerá la velada el presidente de la Comisión de Cultura, y a continuación actuará el grupo musical juvenil «Julio y Kiki», con canciones y ritmos actuales: el joven poeta palentino, ganador de los dos últimos concursos provinciales del Frente de Juventudes, José Luis Miera; el doctor don Jesús Mateo Romero, delegado provincial de Asociaciones, que disertará sobre «La maternidad en el arte», y por último el coro de la Sección Femenina, que dirige el Maestro Andrés Moro.

Todas las señoras y señoritas asistentes, serán obsequiadas con delicados regalos ofrecidos al Círculo Mercantil para este homenaje femenino, por diversas casas comerciales de Palencia.

La entrada a la parrilla del Círculo Mercantil es libre, sin necesidad de invitación, especialmente para señoras y señoritas.

VEA Y OIGA EL PROGRAMA CON INTER

T.V.E. PROGRAMA PARA EL DIA 2

MATINAL.—10,00: Apertura, presentación y avances; 10,03: Buenos días. Efemérides, Santa Misa, El Tiempo, por Mariano Medina; 11,00: La senda solitaria (documental); 11,30: Concierto, presenta a la Orquesta Municipal de Barcelona, bajo la dirección de Rafael Ferrer, en el siguiente programa: Euryanthe, de Weber. IV Sinfonía italiana, de Mendelssohnn. Vesperal solemnes de confessore, de Mozarz. Melodías elegíacas, de Grieg. Triana, de Albéniz. Comentarios: Antonio Fernández Cid. Realizador: José María Fernández Quero; 1,00: Salto a la fama, presenta nuevas actuaciones de artistas nuevos que aspiran a darse a conocer a través de la televisión. Presentador: Julio Carabias. Realizador: Enrique Martí Maqueda.

SOBREMESA.—2,00: El día del Señor, por Salvador Muñoz Iglesias. Realizador: Manuel Aguado; 2,25: Tele-Club. Guión y dirección: Ramón Barreiro. Presentación: Pilar Cañada y Antolín García. Realización Gabriel Ibáñez; 2,50: En antena... Al fútbol; 3,00: Telediario; 3,20: Perfil de la semana; 3,30: Discorama, presenta a Martial Solal y su trío, el mejor pianista del momento, comparado a Bill Evans y triunfador en el Festival de Jazz de Newport, en USA. Presentación y dirección: Pepe Palau. Realización: José Carlos Garrido; 4,00: Bonanza, presenta Los compañeros; 5,00: Final.

INFANTIL.—5,01: Fiesta con nosotros. Otra vez las marionetas de Herta Frankel con Marilyn a la cabeza, hacen las delicias de los pequeños. Presentadores: Juan Viñas y Gustavo Re. Dirección y realización: Artur Kaps; 5,40: Aventuras de Lariat Sam; 6,00: Final.

TARDE.—6: Conexión con el satélite Early «Bird», para transmitir un programa especial en el que participan emisoras americanas y europeas; 7,00: ¿Quién es quién?, concurso presentado por Juan Manuel Soriano y realizado por Pablo de Sárraga; 7,30: Teatro de humor, presenta Ni pobre ni rico, sino todo lo contrario, de Tono y Mihura. Dirección y realización: Domingo Almendros; 9,30: Tele-Deporte; 9,45: Telediario; 10,00: Avance de programas; 10,03: Confiedencias, presenta Un banco en el paso, de Jaime de Armiñán; 10,30: Sesión de noche, presenta Luisa. Intérpretes: Ronald Regan, Charles Coburn y Ruth Hussein. Director Alexander Hall; 12,00: Reportaje de la Vuelta Ciclista a España; 12,10: Telediario. El programa de mañana, despedida y cierre.

PROGRAMA PARA EL DIA 3

SOBREMESA.—1,45: Carta de ajuste: Temas musicales de películas; 2,00: Apertura, presentación y avances; 2,05: El mundo en que vivimos: El hombre prehistórico; 2,20: El Vagabundo de las islas, presenta «Pelea de gallos»; 2,50: En antena... La entrevista; 3,00: Telediario; 3,20: Punto de vista; 3,30: Jane Eyre (capítulo IV), de Charlotte Bronte; 3,50: Revista para la mujer, presenta Resumen de la semana y avance de la exhibición de modelos de pieles del Canadá que tendrá lugar por la tarde en un céntrico hotel de Madrid. Presentadores: María del Carmen Goñi y José Luis Uribarri. Dirección y realización: Pilar Miró; 4,00: Siete, siete, presenta «Aventura en San Dede»; 5,00: A media voz, por Román Escohotado.

CULTURAL.—6,45: Carta de ajuste: Creaciones de la Orquesta de Max Greger; 7,00: Avance de Telediario e Información cultural; 7,05: Bachillerato TV; 7,30: Inglés; 7,40: Temas de nuestro tiempo: La Guerra de la Independencia (1); 8,15: Las Letras, por Luis Ponce de León; 8,30: Visado para el futuro, la emisión que presenta y dirige el profesor Luis Miratvilles. Hoy: Las plantas, ¿tienen alma? Colabora el Padre Rubio.

NOCHE.—8,50: Dibujos animados: Aventuras de Tin-Tin; 9,00: Trofeo. Información taurina por Manuel Lozano Sevilla e información deportiva por Miguel Ors; 9,30: Corresponsal. Espacio informativo; 9,45: Telediario; 10,00: Avance de programas; 10,03: Reportaje de la Vuelta Ciclista a España; 10,15: Rueda de Prensa. Presentador: Victoriano Fernández Asís; 11,00: Noche de estrellas, presenta la actuación de Les Garsons de la Rue, Bella Kremo, Ruman y Kita, Edith George, Encarnita Polo y Charles Aznavour. Presentadores: Franz Joham y Gustavo Re. Realización y dirección: Artur Kaps; 12,15: Telediario. El programa de mañana, despedida y cierre.

Lea usted todas las semanas nuestro Suplemento Agrícola

anuncios por palabras

Alquileres

SE ARRIENDAN 5 hectáreas de alfalfa. Magaz. Alberto García.
ALQUILO o vendo local de 500 metros cuadrados en su totalidad o dividido en nuevo edificio centro Palencia, acceso tres calles, adaptable cualquier negocio, grandes facilidades. Informes, Farmacia Herrero. Mayor, 30. Palencia.

Automóviles

ALQUILER sin chofer Seat 600-D, Seat lujo 1.500. Ultimos modelos. Autos Espino. Avenida Cuba, 2. Teléfonos 1764-3631.
AGENCIA España, Academia conductores, enseña mejor, aprueba antes. Don Sancho, 16. Teléfono 2258.
AUTO Escuela Carmelo, le enseñará a conducir pronto y bien. Martínez de Azcoitia, 3. Junto Banco Santander.
PARA comprar o vender su automóvil, señor Iglesias paga su automóvil al contado y le vende el que usted necesite en los plazos que desee. Automóviles todos los modelos, marcas y precios. Sr. Iglesias. Teléfono 4097 y Bar Carrionesa.

Fincas

¿**QUIERE** vender su finca?, diríjase a Peláez. Avenida General Franco, 4. Valladolid.

Ganados y aves

POLLITAS Hy-Line, de 1, 2 y 3 meses, vendo. Félix. Frómista.
SE VENDEN 61 ovejas lecheras y un marón, todas nuevas. Tratar con Hermógenes Diez, en Hornillos de Cerrato.
VENDO yegua buen trabajo. Villamartín. Augusto de Prado.
POR ADQUISICION tractor se vende par mulas 9 y 11 años, toda prueba. Eugenio de Castro. Ventosa de Pisuerga.
VENDO novilla, segundo parto, abocada parir. Jesús Pérez. Carrión.
VENDO sesenta ovejas emparejadas o corderas solas. Jesús Alonso. Carrión de los Condes.
VENDO cerdos destete. Huertas La Isla. Agustín Andrés.
OVEJAS buenas, vendo 80. Teodoro García. Carrión.
SE VENDE hermoso carnero en Calahorra de Rivas. Alejandro Amor.
VENDO cerdos destete. Avenida Madrid, 14. Fernando Andrés.
VENDO machos y hembras de 40 a 50 kilos. Landrace-York belga; cerditas cubiertas y verraco. Peña. Plaza Abastos.
VENDO 2 caballos 5 y 6 años, 8 y 5 dedos. Arturo Pérez. Villalumbroso.
MACHO, vendo, elegir entre tres Villasarracino. Aniceto Cuadrado.

Maquinaria y Reparaciones

PARA tractor: Arados basculantes, de discos, reversibles, fijos, remolques, cultivadores, gradas, rastras. Repuestos "Bellota", vertederas triplex. Almacenes maquinaria Ortega y Ortiz de Zárate.
ARADOS para tractor, gradas, cultivadores, niveladoras, bombas, motores, cosechadoras, rastrillos, básculas, correas, cojinetes, vertederas "Triplex", aceites, grasas, recambios. Almacenes Pinacho.
NEUMATICOS, correas de ventilador, correas trapezoidales. Navamuel Casado del Alisal. E. Teléfono 1937.
ASEGURE su cosecha con cosechadora Santana.
MAQUINAS de punto "Carher". Especiales para menguados. Directamente desde fábrica. Rubio. Cardenal Segura. 8. Burgos.
VENDO trilladoras "Ajuria", 95 y 110, tomo en cambio más pequeñas o tractores Diesel de 25 a 30 HP. Avenida Gijón, 10. A. Vaquero. Valladolid.

Trabajo

SE NECESITA pastor. Tratar, Valentín Pérez. Hontoria de Cerrato.
NECESITASE botones para oficina, de 14 a 16 años. Inútil sin informes. Presentarse de 10 a 11 en Mayor Pral., 178, tercero. Palencia.
CHICA de servicio, se necesita, buen sueldo, para matrimonio con un niño. Travesía Alfonso X el Sabio, número 2. Oficinas.
GARCIA. Almacén de maderas. General Mola, 148 y General Goded, 39.

APRENDIZ de 14 a 16 años, se necesita en Almacenes Sendino.

SE NECESITA pintor. Informes, Maquinaria Agrícola Urbón, S. A., Avenida R. Argentina, 9. Palencia.
SE NECESITAN oficiales y peones de albañilería. Para tratar, con Silvano Martínez. Grupo de la Construcción, núm. 4.
CHICA de servicio, se necesita, buen sueldo. Becerro de Bengoa, 30, 6.°.
PRECISO soldador de eléctrica y autógena, forjador y carrocero. Salomón Pastor. Avenida Santander, 19.
EMBALADOR, se necesita en almacenes Dávila. General Mola, 127. Palencia.
NECESITASE chica para poca familia. Mayor, 15, segundo.
SE NECESITA obrero molinero para el molino de Triollo (Palencia). Condiciones, tratar con el presidente del mismo.

Traspasos

POR NO poderlo atender traspaso carnicería y vendo casa libre para edificar. Razón, mañanas, Plaza Abastos, caseta 32.

Varios

VISITE el Trust del Mueble, paraninfo de elegancia mobiliar. Muro, 2 (detrás del Gobierno Civil). Palencia.
VENDO cortes alfalfa de 10 Has., de interesar también se podrían ceder cuadras para 60 chotos. Razón, teléfono 3312 (de 10 a 12).
TABARDOS, abrigos piel: Teñimos, cosemos, acortamos, estrechamos, colocamos cremalleras, etc., en Zapatos de Segarra. Mayor, 6.
URALITA, placas para tejados, tuberías, presión, Drena y ligera, fibromármol, depósitos, canalones, etc. Uralita. Agencia Oficial de Ventas. Avenida José Antonio, 17. Teléfono 1455. Palencia.
SE VENDE par de machos para trabajo o carne, un remolque Lisa 6 toneladas o se cambia por pequeño, carros de par y bajas, máquinas y aperos labranza. Boadilla del Camino. Francisco Anaya.

Vehículos

VENDO «Montesa». San Cebrián de Campos. Eloy Castañeda.
SE VENDE coche de niño. Paseo de la Julia, 6.

Ventas

TUBOS de cementos, fabricación mecánica, prensados y vibrados, calidad inmejorables. "Jala", S. A. Casado del Alisal, 41.
VIGUETAS "Castilla", bovedillas de cemento, ventanas, postecillos cerramiento, soportapostes y toda clase de prefabricados de hormigón. "Jala", S. A. Casado Alisal, 41.
MADERAS construcción y carpintería, precios muy económicos. Hernando. R. Argentina, 7.

PARA BODAS, alianzas, pulseras, sortijas, pendientes, medallas en oro de ley y relojes señora y caballero. Vaquero.

VENDO carrocería 5 toneladas para Barreiros. Gerardo León. Saldaña.
SE VENDEN 180 cestos de uva. San cebrián de Campos. Germán Vicente.
VENDO 200 cántaros vino clarete. Mariano Acero. Villamuera.
VENDO rastro madera para ganado y hierro para tractor. Castromocho. Elías Simón.
PUERTAS y ventanas de derribo, se venden. Para verlas y tratar, Administración de "El Diario Palentino".

DERCE, tubos, bovedillas. Oficinas, Estrada, 33. Teléfono 4862.

ALFALFA, vendo corte 6 obradas, lindando camino. La Regalada. Husillos (tardes).
PAJA de trigo superior, vendo 20.000 kilos. Sotero Guerra. Saldaña.
SE VENDE dormitorio completo. Avenida Manuel Rivera, 4, sexto, derecha, sólo tardes.

M.C.D.2022

NOTICIAS DE ULTIMA HORA

Solís clausura los V Juegos Deportivos Sindicales

Cinco mil trabajadores han competido en catorce especialidades deportivas

Madrid, 1.—El ministro secretario general del Movimiento y delegado nacional de Sindicatos, don José Solís Ruiz, ha clausurado en la sede central de la Organización Sindical los V Juegos Deportivos Sindicales, Olimpiada del Trabajo, que se han venido desarrollando en Madrid durante toda la semana con participación de cinco mil trabajadores, que han competido en catorce especialidades deportivas.

Acompañaban al ministro el secretario general de la Organización Sindical, don Pedro Lamata; el inspector asesor general de Sindicatos, don Antonio Chozas; el vicepresidente nacional de Obras Sindicales, don Carlos Iglesias Selgas; el jefe nacional de la Obra Sindical «Educacón y Descanso», don José María Gutiérrez del Castillo; en representación de la Delegación Nacional de Deportes, don Juan Manuel Sáinz de los Torreros, y dirigentes nacionales de la Organización Sindical y de la Obra «Educación y Descanso».

El acto se inició con la entrega de trofeos a los primeros, segundos y terceros clasificados de cada deporte, así como a los vencedores de equipos y grupos de empresa que alcanzaron lugares de honor.

El número de trofeos entregados, dada la gran cantidad de disciplinas deportivas que se aglutinaban en esta Olimpiada del Trabajo, asciendió a ciento cuarenta y tres, así como las corbatas a las bandas de música que tomaron parte en la VIII demostración sindical y medallas conmemorativas a los asesores deportivos que durante el año hicieron posible en las distintas provincias el que el trabajador español pudiera desarrollar sus apetencias deportivas.

A continuación, el jefe nacional de la Obra Sindical «Educación y Descanso», señor Gutiérrez del Castillo, dirigió unas palabras, en las que resaltó la acción ingente que realiza la Organización Sindical en favor de los trabajadores españoles para que los mismos reciban los bienes de la cultura y del deporte en todo el país. Se refirió después al reconocimiento que el Congreso Internacional de Educación Física para trabajadores, ayer clausurado, hizo de la labor conseguida por «Educación y Descanso» y al merecido premio que han recibido los asesores deportivos, que vienen trabajando sin medios y sin ayudas en beneficio del deporte del trabajador. «No estaremos tan equivocados en esta tarea —añadió— cuando hoy tantas organizaciones siguen nuestros pasos en deporte y en residencias. Nos faltan instalaciones deportivas». Pidió ayuda para que la Organización Sindical pueda hacer las necesarias, ya que hasta ahora hizo cuantas posee a costa de sus propios fondos. Resalta la importancia y el número de las empresas participantes en los juegos, a las que agradece su colaboración. «Nuestra obligación es —dice el señor Gutiérrez del Castillo— que la masa trabajadora practique el deporte y que éste sea asequible a todos. Resalta la presencia de los aprendices en estos juegos y también de las mujeres trabajadoras, que por primera vez acuden a las competiciones de «Educación y Descanso» y ofreció al ministro la seguridad y el entusiasmo de todos los participantes y dirigentes en la tarde de hoy, en la VIII demostración sindical. Terminó ofreciéndole, en nombre y como símbolo del homenaje de todos los trabajadores deportistas las insignias de los juegos, «La primera —dice—, pero igual a la de cualquier participante, en un homenaje a la paz de España, que nos ha permitido realizar esta labor de formación deportiva y artística».

A continuación, el ministro secretario general del Movimiento y delegado nacional de Sindicatos, don José Solís Ruiz, se dirigió a los participantes. Hoy es nuestra fiesta —dijo—. Los que tienen cuarenta años recordarán lo que era día de desunión y de envidias. Hoy aquí estamos, en la hermandad renacida, luchando por la justicia social. Queremos una España más justa, pero tenemos que hacerla entre todos. Por eso luchamos.

Habéis luchado noblemente en las competiciones —agregó el ministro— demostrando ese espíritu que hemos tratado y en buena parte conseguido imbuiros, y ello nos alegra y nos enogullece.

Agradeció muy vivamente la colaboración que han prestado las empresas para hacer posible esta Olimpíada, así como la cesión del Estadio para la gran demostración sindical de esta tarde. «Habéis competido representando al trabajo de España y podéis estar orgullosos de haber realizado con toda nobleza y entusiasmo, porque donde hay un trabajador español existe un caballero. Todo esto se lo debemos al Caudillo, en torno al cual estaremos esta tarde para dedicarle nuestro homenaje, el homenaje del mundo del trabajo, unido y fuerte. Los jóvenes tenéis la mayor responsabilidad junto a Franco y frente a España entera que os contemplará orgullosa a través de la Televisión. Vosotros tenéis la responsabilidad de representar esta tarde, ante toda España, al trabajador español, ese trabajador español por el cual luchamos y que todavía es víctima de muchas injusticias sociales que hay que resolver.

Por España y en nombre del trabajo de España, clausuro, ante vosotros y por vosotros, por el trabajo y por España, los V Juegos Deportivos Sindicales. ¡Arriba España!».

Al final de las palabras del ministro, la banda de música de Amposta, de «Educación y Descanso», interpretó el himno sindical, que todos los asistentes escucharon de pie.—Cifra.

Crónica de Badajoz

(Viene de primera página)

dajoz en el Hotel Simancas de un individuo extraño, portugués, que se apellidaba Morella o Monteira, éste celebró una entrevista política con el Sr. Ibáñez. También se ha hablado de una reunión, celebrada en el mismo hotel entre el mismo Ibáñez, un argelino, un italiano y dos franceses, coincidiendo con esta reunión la entrevista celebrada entre el Sr. Ibáñez y ese individuo extraño al que aludimos antes.

¿Qué testimonios existen de todo esto?, se preguntará el lector.

Ninguno que tenga plena consistencia, y mucho menos corroboración oficial. Porque las investigaciones judiciales y policíacas se llevan, como es natural, con la mayor reserva y sigilo, sin duda hasta el total esclarecimiento de los hechos.

Un practicante de Villanueva del Fresno, don José Otero, vio el día de autos dos coches en la Alameda; pero en sus manifestaciones a la Prensa no ha aportado ningún dato concreto que pueda dar mayor luz al asunto.

Un taxista apellidado Cabezudo, se cree que llevó a ese individuo extraño, citado antes, a la estación de ferrocarril. De este individuo parece haber recibido una tarjeta el recepcionista del Hotel Simancas, mandándole recuerdos desde Gibraltar, donde, por cierto, también parece que está —y ésta pueda ser considerada la conjetura de última hora— un brasileño que hacia finales de febrero dejó abandonado un coche Lincoln, matriculado en Virginia, en el taller de Parra, de esta capital. Efectivamente, en el taller de Parra, situado en las afueras de Badajoz, en la carretera de Madrid, hay un coche abandonado, de esa marca. Esto no son conjeturas. Se trata de un Lincoln matrícula 1964 Virginia 983.880. Es de color negro; está todo lleno de polvo aunque las matrículas delantera y posterior aparecen completamente limpias, como si hubieran sido cambiadas. En la parte derecha del coche se advierte como un color rojo, como si el vehículo hubiera estado pintado antes de ese color. En el interior, las alfombrillas contienen mucha tierra y en la parte izquierda del asiento de atrás aparece una mancha que bien pudiera ser de sangre o de algún líquido grasiento cualquiera.

Se creyó que este vehículo correspondía a algún contrabandista. El brasileño depositó el coche en el taller a reserva de recogerlo después y se sabe, que la policía se había incautado de él, después de recibir en el taller una llamada telefónica del brasileño a quien se le indicó que el coche ya estaba arreglado. Lo cierto es que el brasileño no ha dado hasta ahora señales de vida. Un taxista, a quien no pagó, ofreciéndole en garantía el coche que dejaba en Badajoz, le llevó a Sevilla. Pero este taxista no ha sido —que nosotros sepamos— localizado todavía.

La labor, y por ahora insalvable dificultad de todo, estriba, al menos para los periodistas, en la reconstrucción auténtica de los hechos y en la identificación real de los cadáveres aparecidos en la Alameda y en Albala. Conjeturas hay para todos los gustos. Desde las que achacan el crimen al argelino, al italiano y a los dos franceses, que celebraron la supuesta reunión con el señor Ibáñez en el Hotel Simancas, brindándoles a las víctimas, para sacarles, el favor de escamotearlos, y deshaciéndose después de Humberto Delgado y de su secretaria, en el propio camino que conduce a la Alameda, a tres kilómetros aproximadamente de Portugal; las de los que creen culpables a ese individuo extraño o al brasileña que dejara abandonado el coche en el taller Parra, y otras.

Una cosa es indudable: que nadie puede afirmar rotundamente sin género de dudas que los cadáveres aparecidos en la Alameda sean el del general Humberto Delgado y de su secretaria, aunque los fundamentos que haya, ni que todas o algunas de las personas que giran alrededor de los acontecimientos estén real y verdaderamente implicadas en ello. Habrá que esperar sin otro remedio a que quienes, con más conocimiento de causa y datos más eficientes y de mayor consistencia, den una versión de lo sucedido.—Cifra.

Apareció sana y salva una niña que estuvo perdida en un monte 24 horas

Bilbao, 1.—Una niña de dos años de edad ha estado perdida en un bosque cercano a Elorrio durante más de 24 horas, siendo al final hallada en saludable estado por una pareja de la Guardia Civil que pasó una noche entera buscándola en compañía del padre de la pequeña.

La niña, Cecilia Guerrero Esquina, vive en el caserío "Cjanguren", próximo a Elorrio. Su padre tuvo que salir a su trabajo diario y la madre también tuvo que ausentarse, quedando la pequeña al cuidado de su abuela y unas tías. Sin que ninguna de éstas pueda saber cómo, el hecho es que Cecilia desapareció anteayer por la mañana del caserío sin dejar el menor rastro.

La ausencia fue notada a las diez de la mañana y al principio ninguno de los familiares concedió demasiada importancia a la desaparición, suponiendo que se hallaría jugando en algún lugar inmediato. Cuando a las dos de la tarde regresó el padre de su trabajo y se enteró de lo ocurrido, puso rápidamente el hecho en conocimiento de la Guardia Civil de Elorrio.

Una pareja de esta Comandancia se encaminó seguidamente al monte, donde se les unieron otras fuerzas llegadas del puesto de Durango al mando de un capitán. La búsqueda fue agotadora. La pareja de Elorrio, con el padre de la desaparecida, estuvieron toda la noche sin descansar, hasta que encontraron al fin a la niña a las once y media de la mañana del día siguiente a su desaparición.

Cuando ya se temía que pudiera haberle ocurrido algo grave, se encontraron con la grata sorpresa de ver a la niña en un arroyuelo, con el agua hasta la cintura, sentada dentro del cauce y chapoteando tranquilamente. Se hallaba en perfesto estado de salud. Unicamente evidenciaba tener mucho frío, pero no daba ninguna impresión de haber llorado o sentido el menor miedo.—Cifra.

Van capturados 1.162 salmones en Asturias

Oviedo, 1.—Hasta ahora el número de salmones capturados en la actual temporada de pesca se eleva a 1.162.

Figura en primer lugar el río Sella, en el que se cogieron 415 salmones, seguido del Narcea, con 388 y del Deva-Cares, con 203.

En plaza se cotiza el kilo a 400 pesetas.—Cifra.

Para negociar un crédito en el Banco Mundial de Wáshington

La comisión que lo va a estudiar ha salido para Norteamérica

Madrid, 1. — Ha salido para Wáshington la delegación que va a negociar con el Banco Mundial un crédito para modernización de los puertos españoles. Preside la delegación el director general de Financiación Exterior del Ministerio de Hacienda, don José Miguel Ruiz Morales.

Esta fase de la negociación se ocupará del aspecto financiero y se establecerá el texto final del acuerdo en que culminan los estudios realizados en reuniones preliminares celebradas en la sede del Banco y en visitas efectuadas por técnicos del Banco Mundial a diversos puertos españoles, especialmente Barcelona, Pasajes, Huelva y Las Palmas de Gran Canaria.

Componen la delegación los directores generales de Puertos, señor Rodríguez Pérez; del Patrimonio del Estado, señor Martínez Esteruelas; y de Navegación, señor Pery Junquera; los subdirectores de Impuestos Indirectos, de Presupuestos y de Puertos, y el subdirector general de Cooperación Financiera Internacional.

El Gobierno español ha concertado hasta ahora con el Banco Mundial dos convenios de créditos: el primero, con fecha 25 de octubre de 1963, para modernización de ciertos sectores de la red de carreteras; y el segundo, con fecha 31 de julio de 1964, de 65 millones de dólares, como asistencia financiera al plan decenal de modernización de la Renfe.—Cifra.

Las fuerzas realistas del Yemen inician una ofensiva contra las tropas egipcias que combaten al lado de los republicanos

Aden, 1.—Las fuerzas del destronado Iman del Yemen, Mohamed Al-Badr, han iniciado una ofensiva contra las tropas egipcias que combaten en apoyo de los republicanos en el este del país, según se ha informado de fuentes fidedignas en Aden.

Se ha informado, asimismo, que, hasta ahora, ambos bandos han sufrido cuantiosas bajas en los combates que se han sucedido, y que se han caracterizado por su ferocidad, que comenzaron tan pronto expiró el plazo de un ultimatum que los jefes de las poderosas tribus de Hashed y Bakil presentaron al mando egipcio para que las tropas de la República Arabe Unida se retiren totalmente de la nación.

Las fuerzas realistas han realizado un avance y han conseguido apoderarse de un tramo de carretera de ocho kilómetros de longitud, que va a la ciudad de Hamaydat, en el nordeste del Yemen. Asimismo han sitiado uno de los principales campamentos del cuerpo expedicionario egipcio, el de Faran, situado en las cercanías de la nombrada ciudad.

Con arreglo a las noticias recibidas en Aden, los egipcios contraatacaron, lanzando los guerreros tribales una columna blindada, con la cual intentaron levantar el cerco; pero que fue rechazada por los monárquicos el lunes pasado.

Además, el mando de las tropas de la R. A. U. lanzó también una pequeña unidad de paracaidistas tras el campo del Iman; pero los realistas contraatacaron contra ellos e hicieron a esta agrupación de cazadores de Infantería del Aire dieciséis muertos, entre otras bajas.

Por otra parte, el presidente de la República del Yemen, general Abdullah Al-Sallal, ha lanzado un llamamiento a la paz a las tribus que combaten a favor del Iman desde que éste fuera derrocado hace dos años y medio.—Efe.

El tiempo

Mejoría en el valle del Duero

Madrid, 1.—El Servicio Meteorológico Nacional informa que durante las últimas 24 horas, ha llovido en Galicia, Cantábrico, Valle del Duero, cabecera del Ebro y puntos aislados de la meseta inferior. Durante la noche llovió en Levante, donde también se registraron fenómenos tormentosos. Las cantidades de lluvia medidas son muy variables. Destaca Vigo con 27 litros por metro cuadrado. En el resto de la Península, hizo buen tiempo, con nubosidad variable. En Baleares y Canarias, buen tiempo con escasa nubosidad, que aumentó durante la noche.

Predice mejoría del tiempo en Galicia, Cantábrico, Valles del Ebro y Duero. Nubosidad abundante, con precipitaciones aisladas en Cataluña, Levante y Baleares. Buen tiempo en el resto.

Previsión local para el área de Madrid.—Disminución de la nubosidad durante la mañana. Cielo poco nuboso por la tarde. Aumento de la nubosidad durante la noche. Riesgo de precipitaciones en la mañana del domingo. Temperatura máxima probable para hoy alrededor de los 18 grados.

Temperaturas extremas de España.—Máxima de 24 grados en Alicante, Córdoba y Sevilla; mínima de un grado en Albacete.

Temperaturas extremas de Madrid.—Máxima de ayer, 20 grados a las quince horas; mínima de hoy, 7,4 grados a las seis horas.—Cifra.

La feria-muestrario DE VALENCIA

Ha sido inaugurada por el ministro de Comercio

Valencia, 1.—Desde hoy al 16 del actual mes de mayo se celebrará en esta capital la 43 edición de la Feria Muestrario Internacional que ha sido inaugurada en nombre de S. E. el Jefe del Estado por el ministro de Comercio, don Alberto Ullastres, que ha pronunciado un discurso.

Dentro del régimen del comercio bilateral se han concedido prelicencias por valor global de un millón y medio de dólares, distribuidos entre Alemania, Austria, Bélgica, Australia, Brasil, Canadá, Dinamarca, Ecuador, Estados Unidos, Francia, Gran Bretaña, Holanda, Italia, Japón, Liechtenstein, Luxemburgo, Noruega, Pakistán, Portugal, Suecia y Suiza.

Destacan entre estas participaciones las correspondientes a los Estados Unidos, integrada por diverso material de transporte, automóviles de turismo, embarcaciones y equipos náuticos, motores de distintos tipos, tractores y diverso material agrícola, etc., la de Alemania con máquinas para la agricultura, automóviles, porcelanas y cristalería de mesa, juguetería y bisutería, motocomprensores, motobombas, etc.

Entre el resto de los países participantes cabe señalar la presencia de un variado muestrario de procedencia japonesa con aparatos reproductores de sonido, televisores, juguetería, chasis y automóviles.

Como es de costumbre, el Certamen Internacional valenciano, la participación de la maquinaria y equipos agrícolas promete ser una de las que en mayor grado atraiga la atención de este extenso sector de nuestra economía, al que la feria ha proporcionado en cada momento la oferta más adecuada e interesante a sus necesidades. De este modo, también en el presente año dispondrán los cultivos de la región valenciana del equipo técnico y de trabajo que sus características exigen.

El carácter de la mercancía, incluída prácticamente toda ella en las listas de libre comercio, facilita por otra parte la presencia en la Feria de los muestrarios extranjeros. Así, han anunciado su participación firmas, de Alemania, Canadá, Estados Unidos, Francia, Holanda, Inglaterra, Italia, Suecia y Suiza, además de una amplia representación española, que exhibirán los más variados equipos de todo género.

En el pabellón metálico de la Feria se incluirá una participación de la industria automovilística de todo el mundo, tan importante que puede afirmarse que constituirá un verdadero salón de la especialidad.

El número de marcas cuya exhibición está prevista será superior a setenta y de cada una de ellas se exhibirán varios modelos.

Las secciones de hogar y de radio y televisión son las que mantienen el permanente interés y la atención de la mujer en el pabellón del hogar. Se presentarán sugestivos utensilios aplicables a los usos domésticos.

Este año, por primera vez, se celebrará el Salón del Arte en metal, formando parte del plan de creación de certámenes de tipo especializado que la Feria preconiza, con el fin de ampliar las posibilidades comerciales desde el punto de vista de la exportación.

Los plásticos, la maquinaria para obras públicas, etc., tendrán igualmente amplia representación. La superficie total ocupada por las instalaciones feriales sobrepasarán los 75.000 metros cuadrados.—Cifra.

Terrorismo en Montreal

Estalla una bomba junto al consulado americano

Montreal (Canadá), 1. — Unos terroristas han hecho estallar una bomba junto a dos edificios pertenecientes al Consulado de Estados Unidos en esta ciudad, causando graves daños a los mismos y las autoridades canadienses temen que se registren más explosiones.

Los "marines" norteamericanos en "postura neutral e independiente"

No se han unido a las fuerzas gubernamentales

Wáshington, 1.—El Departamento norteamericano de Estado ha desmentido las informaciones según las cuales las tropas estadounidenses enviadas a la República Dominicana, se habían unido a las fuerzas gubernamentales dominicanas, en su lucha contra los rebeldes en la capital, Santo Domingo.

Un portavoz del Departamento, ha informado que los «marines» y los paracaidistas norteamericanos «no habían abandonado en ningún momento su postura neutral e independiente».

El portavoz dijo que esta declaración había sido publicada para responder a «algunas noticias procedentes de Santo Domingo» según las cuales se daba a entender que Estados Unidos estaba llevando a cabo operaciones militares conjuntas y combinadas con las fuerzas del general Wessin, al establecer una zona internacional de refugio».

«La única misión de las tropas norteamericanas en la República Dominicana, consiste en proteger y evacuar a los ciudadanos norteamericanos, y de otros países residentes en la isla y no inmiscuirse en los asuntos internos de este país», agregó el portavoz.

Después señaló que Estados Unidos, está actuando de acuerdo con la resolución aprobada ayer, por la Organización de Estados Americanos (O. E. A.) para el establecimiento de una zona neutral en Santo Domingo, con objeto de salvaguardar las propiedades y vidas de los ciudadanos norteamericanos y de otros países.—Efe.

Visita al Pabellón español en la Feria Mundial de Nueva York

Nueva York, 1. — Ha visitado el pabellón de España en la Feria Mundial el director general de Promoción del Turismo en España, don Juan Arespacochaga, el cual llegó acompañado del cónsul general de España en Nueva York, embajador señor Alabart, y el director de la oficina española de turismo en Nueva York, señor Garica Herráez.

A la puerta del pabellón le dieron la bienvenida el comisario señor García de Saez, una representación de las guías y un grupo de los guardias civiles que prestan vigilancia. Cuando penetró el señor Arespacochaga estaban actuando en el tablado del patio central los grupos de coros y danzas de Málaga y pudo presenciar el entusiasmo con que son acogidos los bailes y las canciones españolas.

La visita al pabellón fue muy detenida, recorriendo todo por completo, incluso las cocinas de los restaurantes y las zonas de teatro, bar, venta de recuerdos españoles, etc. El señor Arespacochaga manifestó en todo momento su satisfacción y su sorpresa, ya que el pabellón supera en la realidad a toda referencia fotográfica y cinematográfica, especialmente en esta segunda etapa, en que se ha sacado el máximo partido a todas las posibilidades expositivas del pabellón.

Finalizado el recorrido, el director general de Promoción del Turismo se reunió a cenar con varios escritores turísticos de los principales diarios y revistas norteamericanas. A los postres habló el señor Arespacochaga y agradeció la entrega de la medalla conmemorativa del pabellón, que le había sido entregada por el señor García de Sáez. En nombre de los escritores turísticos, pronunció unas palabras de agradecimiento, Míster Richard Joseph, redactor de la revista «Square». En el libro de visitantes, el señor Arespacochaga escribió: «Con mi admiración cordial a la mejor aventura española en América durante un siglo».—Efe.

INFORMACION

Nueva York, 1. — Los visitantes del pabellón español quedan gratamente sorprendidos ante las pantallas luminosas instaladas en el vestíbulo principal de entrada, debajo de cuyos títulos «Hoy en España» (in Spain today), se muestran fotografías de la Agencia Efe, de la más reciente actualidad española.

Este servicio, así como el de noticias literarias instalado al lado de las pantallas se cambia diariamente, por lo cual cualquier visitante puede estar informado de lo más saliente de la actualidad española.

En la visita que el director general de Promoción del Turismo, don Juan de Arespacochaga, realizó al pabellón, elogió muy calurosamente esta posibilidad de que todos los visitantes puedan quedar informados en pocos instantes de las noticias más salientes producidas en España algunas horas antes.—Efe.

PRESENTACION DE PANCHO COSSIO

Nueva York, 1. — Se ha celebrado en el pabellón español de la Feria Mundial, el acto de presentación a la crítica de Nueva York, del pintor Pancho Cossio, el cual expone una selección de 27 obras suyas realizadas en los últimos años. La exposición de Cossio ocupa todas las salas destinadas a arte contemporáneo en la zona de museos del pabellón y permanecerá abierta al público durante una temporada, para ser luego sustituída por exposiciones antológicas de otros maestros contemporáneos españoles.

Esta es la primera vez que la obra de Cossio se exhibe en Norteamérica, de forma destacada y su característica pintura ha demostrado el interés del público de Nueva York, tan acostumbrado a las exposiciones artísticas de categoría. Al acto de presentación, a los críticos de Nueva York, asistieron diversas personalidades, críticos, directivos de museos y de galerías de arte.—Efe.

El 1 de Mayo en Moscú se celebró con abrigo y bufanda

Un gran frío reina en la capital soviética

Moscú, 1.—Los dirigentes soviéticos, con abrigos y bufandas a causa del frío reinante en la capital rusa, han presenciado desde lo alto de la tumba de Lenin el tradicional desfile del primero de mayo, en el que han participado cientos de miles de trabajadores.

Leonid Breznef, primer secretario del partido comunista soviético y Alexei Kosyguin, primer ministro de la URSS, se colocaron en lugar preferente entre los miembros del Presidium, todos los cuales presenciaron de pie el desfile en la parte superior del Mausoleo de granito rojo y negro.

Jóvenes atletas, en traje deportivo, han participado en la marcha.

Ha sido el primero de mayo más frío y desapacible de los últimos años.

El acostumbrado desfile militar, con cohetes y otras armas ultramodernas, con motivo de esta festividad, ha sido aplazado para el próximo día 9, fecha en que se conmemora el vigésimo aniversario de la victoria sobre la Alemania nazi. —Efe.

EN PEKIN

Pekín, 1.—Numerosas banderas rojas y pancartas, en las que figuran slogans en favor de los guerrilleros comunistas del Vietnam, han desfilado hoy por las calles de Pekín con motivo de las conmemoraciones del primero de mayo y en las que han participado unos tres millones de chinos.

El primer ministro chino, Chu En Lai, y el presidente de la China Roja, Liu Shao-Chi, junto con numerosos invitados extranjeros y altos funcionarios chinos, han presidido las ceremonias masivas ,en las que han intervenido grupos folklóricos y grandes destacamentos de tropas.

El dirigente Mao Tse-Tung y el ministro chino de Asuntos Exteriores, mariscal Che Yi, no han sido mencionados por Radio Pekín y, según parece, no han hecho acto de presencia en estos actos.—Efe.

El ministro de Hacienda llegó a Málaga

Málaga, 1.—Llegó de Madrid, en avión, el ministro de Hacienda, don Mariano Navarro Rubio, siendo recibido en el aeropuerto por diversas autoridades y jerarquías.

El ministro y su esposa se trasladaron seguidamente al sanatorio donde convalece de las lesiones sufridas en accidente el subsecretario del departamento, señor Sánchez Cortés, con quien conversó largamente, visitando más tarde a la esposa, también hospitalizada. El señor Navarro Rubio proyecta regresar esta tarde.—Cifra.

Nuevos desbordamientos del río Mississippi

Quincy, Estado de Illinois (Estados Unidos), 1.—Las aguas del río Mississippi se han desbordado en una larga parte de su cauce y han inundado varias extensiones de terreno, siendo particularmente grave en amplias zonas del Oeste del Estado de Illinois, así como en el Sur del Iowa y en el Nordeste del de Missouri.

Este desbordamiento ha sido originado por el deshielo al cual se le han unido las torrenciales lluvias primaverales que caen ininterrumpidamente sobre toda la región señalada. Sin embargo y hasta ahora, afortunadamente, ninguna de las grandes ciudades ribereñas del río Mississippi, en el curso de los cuatrocientos kilómetros en que se ha salido de la madre han experimentado grandes daños.—Efe.

Miles de obreros recibidos por Pablo VI

Ciudad del Vaticano, 1.—Su Santidad el Papa, Pablo VI, ha recibido en audiencia general a miles de trabajadores católicos en la Basílica de San Pedro, con motivo de la festividad de San José Obrero, y ha manifestado que algunos «hacen del trabajo una fuente de odio social, en lugar de amor fraternal y exaltación de sentimientos nobles».

El Santo Padre, ha dicho que algunos hacen del trabajo un «argumento permanente de lucha social» en vez de una «cooperación armoniosa y positiva en favor de la justicia y la libertad».

El Papa pidió que recen para que la «justicia y la paz deseadas por el grande y humilde artesano de Nazaret, renazca en el mundo del trabajo, siguiendo los dictados cristianos». Efe.

Fraga Iribarne en Valladolid

Presidió la clausura de las conversaciones internacionales de Cine

Valladolid, 1. — El Ministro de Información y Turismo, señor Fraga Iribarne, ha llegado esta tarde a Valladolid, donde ha presidido la clausura de las sextas conversaciones internacionales de cine, que se han venido celebrando simultáneamente con la Décima Semana Internacional del Cine Religioso y de Valores Humanos.—Cifra.

Conferencia en el Círculo Cultural luso-español de Lisboa

Sobre la información extranjera

Lisboa, 1.—Por iniciativa del Círculo Cultural luso-español, don Andrés Travesí, ha pronunciado en el Instituto Español una conferencia sobre el tema «La información extranjera en la Prensa española».

Entre los numerosos asistentes, se encontraban los agregados culturales a la Embajada de España en Lisboa, don Tomás de Carranza y don Pedro Rocamora y el catedrático de Geografía de la Universidad de Madrid, profesor Antonio Eibat.

El conferenciante analizó el proceso sociólogo que ha experimentado la Prensa, como vehículo adecuado para el conocimiento de los pueblos y para la comprensión mutua.

Después de señalar los métodos modernos de información, concretó su disertación en el estudio de una serie de grandes periódicos españoles, haciendo resaltar la importancia que los mismos dispensan a las noticias del extranjero.—Efe.

M.C.D.2022